

**I Conti erariali dei feudi
nella I serie delle Dipendenze della Sommaria
dell'Archivio di Stato di Napoli (XV secolo):
per un nuovo inventario ragionato**

di Victor Rivera Magos

In queste pagine si presentano i risultati ottenuti dall'indagine sistematica sulla sottoserie *Conti erariali dei feudi* del fondo *Dipendenze della Sommaria* conservato nell'Archivio di Stato di Napoli. Se ne propone un inventario analitico ragionato limitatamente alla documentazione riferibile al periodo compreso tra il 1421 e il 1500, per un totale di 58 buste e 212 fascicoli. Si tratta di documentazione fiscale confluita nell'Archivio della Camera della Sommaria in seguito alle consegne da parte degli amministratori provinciali tenuti a sottoporre alla verifica contabile dei razionali del re il proprio lavoro, ma anche in conseguenza di traumi e confische su feudi da parte del sovrano.

In this paper we present the results obtained from the systematic investigation of the sub-series 'Conti erariali dei feudi' of the fund 'Dipendenze della Sommaria' preserved in the State Archives of Naples. A reasoned analytical inventory is proposed, limited to the documentation relating to the period between 1421 and 1500, for a count of 58 envelopes and 212 dossiers. This is fiscal documentation that has flowed into the Archive of the Camera della Sommaria following the deliveries by the provincial administrators required to submit their work to the audit of the rational of the king, but also as a result of traumas and confiscations on fiefs by the sovereign.

Medioevo; XV secolo; regno di Napoli; Aragonesi; signorie; fiscalità; Regia camera della Sommaria; inventario.

Middle Ages; 15th Century; Kingdom of Naples; Aragonese; Lordships; Fiscality; Regia camera della Sommaria; Inventory.

Abbreviazioni

ASNa = Napoli, Archivio di Stato.

Dipendenze = *Dipendenze*, I serie, *Conti erariali dei feudi*.

Victor Rivera Magos, University of Foggia, Italy, victor.riveramagos@unifg.it , 0000-0003-0802-4122

FUP Best Practice in Scholarly Publishing (DOI 10.36253/fup_best_practice)

Victor Rivera Magos, *I Conti erariali dei feudi nella I serie delle Dipendenze della Sommaria dell'Archivio di Stato di Napoli (XV secolo): per un nuovo inventario ragionato*, pp. 249-380, © 2021 Author(s), CC BY 4.0 International, DOI 10.36253/978-88-5518-301-7.08, in Francesco Senatore (edited by), *La signoria rurale nell'Italia del tardo medioevo. 2 Archivi e poteri feudali nel Mezzogiorno (secoli XIV-XVI)*, © 2021 Author(s), content CC BY 4.0 International, metadata CC0 1.0 Universal, published by Firenze University Press (www.fupress.com), ISSN 2704-6079 (online), ISBN 978-88-5518-301-7 (PDF), DOI 10.36253/978-88-5518-301-7

1. Premessa

Nel 1974, nel suo studio sulle *Fonti* dell'Archivio di Stato di Napoli¹, Jole Mazzoleni definiva come impropria e generica la dicitura *Dipendenze della Sommaria* con la quale si indica ancora oggi un fondo depositato nell'Archivio di Stato di Napoli nel quale è confluita nel tempo una miscellanea di fascicoli e frammenti documentari prodotti pressoché ininterrottamente sino al 1807 dal complesso degli ufficiali periferici che si occupavano della gestione del patrimonio dello Stato meridionale a partire dall'età aragonese. Vi sono attualmente ordinati, in particolare, i registri restituiti per la verifica dei rispettivi rendiconti delle attività svolte dagli ufficiali dell'amministrazione periferica alla Camera della Sommaria, organo di revisione fiscale del Regno di Napoli e tribunale amministrativo, riordinato secondo criteri efficientistici da re Alfonso V d'Aragona a partire dal 1444 attraverso l'unificazione dei più antichi uffici della *Magna Curia Magistrorum Rationum* e della *Summaria audientia rationum*, già operanti in età angioina². Alla Camera erano assegnati compiti di verifica sui conti del regio tesoro, dei ricevitori provinciali e dei funzionari periferici, sui rendiconti dell'amministrazione regia, sui conti relativi alle imposizioni fiscali delle *universitates*; esercitava inoltre compiti consultivi in materia finanziaria e fiscale e svolgeva attività giurisdizionale in primo grado nelle materie fiscali e in secondo per le sentenze doganali³. Nel fondo così ordinato non mancano dunque quaderni prodotti dagli ufficiali di altre amministrazioni del regno (università o feudalità), perché assimilati dal fisco regio e soggetti a rendiconto in un determinato momento della loro vicenda e per cause di diverso tipo o perché i loro amministratori, per motivi di diversa natura, si erano ritrovati coinvolti in processi di verifica sottoposti al giudizio della stessa Camera della Sommaria⁴.

La serie delle *Dipendenze*, sconosciuta al Trincherà⁵, fu ordinata all'inizio del XX secolo e successivamente fu riordinata e divisa in due serie organizzate per materie e incrementate a più riprese. Delle due serie nel 1972 fu approntato un inventario pressoché completo, curato da Renata Orefice⁶. Ancora due anni dopo, Jole Mazzoleni dichiarava che grazie al riordino fatto

¹ Mazzoleni, *Le fonti*, p. 73.

² Sul processo di formazione e graduale ordinamento del tribunale della Sommaria già in epoca angioina e sul suo efficientamento in epoca alfoncina si veda Delle Donne, *Burocrazia e fisco*, in particolare pp. 69-74.

³ *Ibidem*, pp. 74 sgg.

⁴ Si veda, per esempio, il processo a carico del commissario alla gabella del dazio di Aversa, Galeone, interamente pervenuto in ASNa, *Sommaria, Dipendenze*, 644/3; oppure, quello sull'operato di Paolo di Cunto di Amalfi (ASNa, *Sommaria, Dipendenze*, 562/12-1) o del razionale Giacomo di Romerio (ASNa, *Sommaria, Dipendenze*, 562/12-4), questi ultimi giunti in frammento.

⁵ Trincherà, *Degli archivi napoletani*.

⁶ Quello relativo alla I serie è ASNa, Sala Inventari, n. 314 (ex 90 I), curato da Renata Orefice nel 1972, e *ibidem*, n. 315 (ex 90 II, I parte) con indice a 316 (ex 90 II, II parte), a cura di Bernardo Di Tuoro (*Variorum*). La II serie ha un inventario numerato al 317 (ex 90 III), curato ancora da Orefice nel 1972.

da Orefice, per quanto ancora provvisorio e necessitante di ulteriori verifiche, si era riusciti a ricostruire le originarie serie archivistiche, inventariate in sottoserie tematiche nelle quali ancora oggi risultano ordinate le diverse unità di conservazione⁷. Da allora, tuttavia, è mancata una revisione sistematica del fondo, al quale nel corso del tempo sono state apportate modifiche attraverso integrazioni, accorpamenti o aggiunte e, in alcuni casi, stralci⁸. Lo studio curato da Carmela Buonaguro e Iolanda Donsì Gentile sui *Fondi di interesse medievistico* conservati nell'Archivio napoletano, pubblicato nel 1999⁹, restituisce infatti risultati ottenuti non sulle unità archivistiche, ma esclusivamente attraverso lo spoglio sistematico e la collazione degli inventari, «essendo stata da subito esclusa», come dichiarò Giovanni Vitolo nella sua *Introduzione* al volume, «la possibilità di esaminare direttamente la massa sterminata del materiale esistente»¹⁰.

2. La schedatura: aspetti e problemi

I materiali che qui si presentano costituiscono il risultato di un primo approccio a una revisione complessiva del fondo operata nell'ambito delle attività svolte dall'unità per il Mezzogiorno d'Italia, coordinata da Francesco Senatore, nel PRIN 2015 – “La signoria rurale nel XIV-XV secolo: per ripensare l'Italia tardomedievale” (coordinatore nazionale Sandro Carocci)¹¹. Le tabelle riportano i risultati ottenuti dalla schedatura e fotocoproduzione di un campione di documentazione conservata nella I serie delle *Dipendenze*, ed è il frutto, in particolare, di una verifica sistematica della sottoserie *Conti erariali dei feudi*. In questa sede se ne propone un primo inventario analitico ragionato limitatamente alla documentazione riferibile al secolo XV e, in particolare, al periodo compreso tra il 1421 e il 1500, per uno spoglio complessivo

⁷ Per una geografia della divisione delle sottoserie si veda, oltre a Mazzoleni, *Le fonti*, pp. 73-75, anche *I fondi di interesse medievistico*, pp. 50-59 (I serie) e pp. 60-66 (II serie).

⁸ Si segnala in particolare il caso dei *Conti per mandrie del duca di Calabria (1477)*, così segnalati in *I fondi di interesse medievistico*, p. 56, al numero di busta 613. La busta è tuttavia assente in ASNa, Inv. 314 e anche a chi scrive non è stato possibile rinvenirla nella collocazione indicata.

⁹ *I fondi di interesse medievistico*.

¹⁰ Ciò, naturalmente, con riferimento all'intero Archivio napoletano e non solo alle *Dipendenze della Sommaria*. La citazione è in Vitolo, *Introduzione*, p. 9.

¹¹ Il lavoro si inserisce nel quadro delle attività di individuazione e repertoriazione dei registri provenienti da archivi feudali e signorili (ASNa, *Sommaria, Diversi e Dipendenze*) per il periodo 1450-1500, svolto nell'ambito del progetto. Oltre alle *Dipendenze della Sommaria*, lo screening iniziale si è concentrato anche sul fondo *Diversi*, titolo col quale ci si riferisce a una raccolta eterogenea per tipologia documentaria nella quale sono conservati gli archivi del principe di Taranto acquisiti dopo la sua morte (1463) e dei baroni ribelli a metà anni Ottanta del Quattrocento (i principi Bisignano e Sanseverino). La serie è distinta in I e II numerazione ed ha come chiavi d'accesso due inventari: il numero 62 (ex 20) a cura di Renata Orefice e il 63 (ex 20 bis), indice di cose notevoli del 1980 a cura di Paola Rossi e Fara Fusco.

di 58 unità di conservazione (buste) e 212 unità archivistiche (fascicoli)¹². Non si tratta di registri che riguardano propriamente la materia erariale e feudale, poiché nella sottoserie e in generale nel fondo sono stati depositati nel tempo anche fascicoli di altra natura e di provenienza diversa. Come detto, si tratta infatti di una sottoserie creata artatamente dagli archivisti napoletani a partire dall'inizio del Novecento. Dunque, nel redigere l'inventario si è qui deciso di rispettare l'ordinamento attuale in modo da non aggiungere confusione alla consultazione di un deposito già di per sé eterogeneo.

La redazione dell'inventario ha tenuto in considerazione diverse necessità; tra tutte, quella di rendere più precisa e funzionale la consultazione della sottoserie, offrendo ai futuri studiosi uno strumento in grado di allargare lo spettro della consultabilità della documentazione a seconda delle diverse necessità della ricerca, in particolare in ambito storico. Per rispondere a questo bisogno, dunque, è stata elaborata una scheda-modello che risponde a una serie di domande, non solo archivistiche.

Un modello di scheda, per molti versi simile ma limitato all'Archivio del Principato di Taranto, è stato recentemente pubblicato da Serena Morelli¹³ quando questo lavoro era già in fase avanzata di edizione. In questa stessa sede, inoltre, Luciana Petracca ha integrato ulteriormente il lavoro proposto in quella occasione¹⁴. I risultati proposti da entrambe le studiose, nel riconoscere e riordinare in un archivio originario i documenti prodotti dall'amministrazione di Giovanni Antonio Orsini Del Balzo (1401-1463), principe di Taranto¹⁵, poggiano le fondamenta su una tradizione di studi "orsiniani" che ha trovato, nel corso dell'ultimo decennio, solidità nelle iniziative promosse dall'Università del Salento e dal Centro di Studi Orsiniani. Grazie ad esse è stato possibile ricostruire con precisione le vicende storiche, politiche, istituzionali e amministrative di uno degli organismi più complessi del Regno aragonese¹⁶. Allo stesso modo, del ramo nolano dei possedimenti della famiglia Orsini si è occupato a più riprese Francesco Senatore, al quale si deve anche una prima ipotesi di ricostruzione dell'archivio di Orso Orsini sulla base dei testimoni sopravvissuti alle varie distruzioni e ai guasti subiti dal Grande Archivio napoletano nel corso dei secoli passati¹⁷. Per il resto, e se si escludono

¹² Al 1421 (marzo 13, Trani) corrisponde la data di un documento leggibile nel verso della coperta pergamenea di ASNa, *Sommaria, Dipendenze*, I serie, 607/1; all'anno 1499-1500 (III indizione) corrisponde invece ASNa, *Sommaria, Dipendenze*, I serie, 532/1.

¹³ Morelli, *L'archivio del principato di Taranto*.

¹⁴ Si veda in particolare l'appendice a Petracca, *L'Archivio del principe di Taranto*, in questo stesso volume.

¹⁵ Sul principe, oltre alla biografia ragionata di Vetere, *Giovanni Antonio Orsini Del Balzo*; si veda, sinteticamente, anche la scheda di Kiesewetter, *Orsini Del Balzo Giovanni Antonio*.

¹⁶ Su tutti, *Dal Giglio all'Orso; Un principato territoriale; "Il re cominciò a conoscere che il principe era un altro re"*.

¹⁷ In particolare, Senatore, *La corrispondenza interna*; Senatore, *Nella corte e nella vita di Orso Orsini*; Senatore, *Fine degli Aragonesi*. Sulle vicende dell'Archivio di Stato di Napoli, in sintesi, rimando a Palmieri, *Degli archivi napoletani*.

pochi casi isolati¹⁸, manca ad oggi una revisione sistematica della documentazione presente nel fondo *Dipendenze* e una edizione, seppure parziale, della documentazione in esso contenuta¹⁹.

Si tratta di documentazione per lo più fiscale: registri contabili degli erari, dei razionali, dei mastri massari, dei credenzieri e dei percettori, ma anche di baiuli, secreti, doganieri, mastri portolani e commissari regi che lavorarono in parti estreme del Regno aragonese, poi confluiti nell'Archivio della Camera della Sommaria, in copia o in originale, in seguito alle consegne da parte degli amministratori provinciali tenuti a sottoporre alla verifica contabile dei razionali regi il proprio lavoro, ma anche in conseguenza di traumi, come quelli dovuti alla cessazione della disponibilità del bene nelle mani del signore a seguito della morte del beneficiario o, più spesso, alle confische regie su feudi in conseguenza di eventi violenti, come quelli legati alla guerra di successione del 1459-1464 e alla congiura baronale del 1485-1487²⁰. È il caso dei *quaterni* contabili dell'archivio degli Orsini Del Balzo di Taranto, come si è già detto, o di famiglie baronali cadute in disgrazia in seguito alla congiura degli anni Ottanta, alle quali furono definitivamente o momentaneamente, *in toto* o in parte, confiscati beni, feudi, titoli²¹. Ancora, è il caso del cospicuo patrimonio dei Caracciolo del Sole, già diviso da Troiano Caracciolo tra i suoi figli,

¹⁸ Mi limito a citare, qui e nella nota seguente e in modo certamente parziale e non esaustivo, pochi casi concernenti l'area calabrese, pugliese e campana. Su Corigliano, si veda Berardi, *La contea di Corigliano*; sulla dogana foggiana, Violante, *Il re, il contadino, il pastore*; inoltre, una prima analisi sull'organizzazione di un'importante cavallerizza regia è Gennari, *Struttura e manutenzione*. In generale, sul personale amministrativo del principato di Taranto, Morelli, *Aspetti di geografia amministrativa*; Massaro, *Amministrazione e personale politico*, alla quale si deve anche la pubblicazione dei capitoli della bagliva di Galatina e Melendugno, oltre a quelli delle università di Sternatia, Soletto, Gagliano e Martignano, su cui Massaro, *Potere politico e comunità locali*, pp. 121-179. Sempre in area salentina, si vedano le edizioni del *Quaterno de spese et pagamenti*, e del *Quaternus del tesoriere di Lecce*. Un caso calabrese interessante è stato studiato in Colesanti, Santoro, *Omicidi, ingiurie, contenziosi*. In area campana, ma con uno sguardo alla produzione documentaria più marcatamente amministrativo-istituzionale, si vedano le appendici al lavoro di Senatore, *Una città, il Regno*. Per l'area molisano-abruzzese, si veda Miranda, *Dissoluzione e redistribuzione di un grande dominio feudale*.

¹⁹ In particolare, un'edizione di ASNa, *Sommaria, Dipendenze*, I serie, 533/1 è ora in Violante, *Un quaderno contabile*. Parziale edizione di ASNa, *Sommaria, Dipendenze*, I serie, 547 I/1, 624/1, 629/1, 633/1 è in *I documenti dei principi di Taranto* (per le indicazioni si veda la sezione *Materiali*). Massaro, *Il principe e le comunità*, pubblica alcune ricevute di ASNa, *Sommaria, Dipendenze*, I serie, 547 I/1 (vedi appendice). Un'edizione di ASNa, *Sommaria, Dipendenze*, I serie, 603/3, 649 I/5, 642/2, 652/2 è in due tesi di laurea ancora inedite (ringrazio Francesco Senatore per la segnalazione): Ferrara, *Il regio mastro massaro*, pp. 200-225; Maione, *La gestione del patrimonio demaniale*.

²⁰ Per un'impostazione sulla guerra di successione, si veda Storti, «*La più bella guerra del mondo*». Sulla congiura, Scarton, *La congiura dei baroni del 1485-87*. Sul sistema di controllo centro-periferia delle scritture amministrative, per molti versi erede di quello angioino, si veda Morelli, *Il controllo delle periferie*.

²¹ Si vedano ad esempio i registri relativi ai beni confiscati dai possedimenti di baroni ribelli: ASNa, *Sommaria, Dipendenze*, I serie, 530/1, 531/2 (Basilicata), 553/3 (Terra di Lavoro), 575/1, 631 I/8 (Calabria).

Marino, Giovanni e Giacomo²², confiscato in parte da re Ferrante nel 1461²³ e poi ancora nel 1478, infine ulteriormente incamerato dal fisco regio a seguito dell'adesione alla congiura da parte del duca di Melfi, Giovanni, e di Giacomo, conte di Avellino, e parzialmente riassegnato loro, dopo una ulteriore manomissione²⁴. O, ancora, si tratta del patrimonio degli Orsini di Nola, a proposito del quale qui si farà cenno, a titolo esemplificativo, solo al caso delle terre di Sarno: appartenute a Orso Orsini e poi incamerate dal demanio regio, esse passarono successivamente a Francesco Coppola, alla cui amministrazione nel fondo fanno riferimento cinque fascicoli, per essere nuovamente acquisite tra i beni della corte, sotto gestione commissariale, in seguito alla morte violenta del conte che fu tra gli organizzatori della congiura contro Ferrante²⁵.

Non è possibile, in questa sede, soffermarsi sulle vicende successive delle principali famiglie del Regno, sulle conseguenze delle loro scelte politiche per la sopravvivenza dei patrimoni familiari, sulla connessione esistente tra le vicissitudini dinastiche aragonesi, l'organizzazione del potere regio e la pervasività signorile della corona sull'intero Regno. Una loro analisi rischierebbe di risolversi in una sintesi brutale, impossibile da proporre in poche pagine²⁶. Tuttavia, di quelle vicende è possibile trovare riscontro attraverso l'osservazione della distribuzione annuale della documentazione fiscale conservata nel fondo. Si può comunque evidenziare che sono almeno due i momenti durante i quali nella Camera della Sommaria confluiscono documenti provenienti da feudi già assegnati a signori fedeli alla corona aragonese, confiscati e successivamente incamerati dalla stessa o riassegnati. Il primo, con un andamento a lungo decorso, inizia con il triennio immediatamente a cavallo della fine della guerra di successione, tra il 1464 e il 1466, e si conclude con il successivo quinquennio compreso tra il 1469 e il 1473. Si tratta del periodo che fa seguito alla morte di Giovanni Antonio Orsini Del Balzo e alla confisca e riassegnazione parziale dei feudi di coloro che con lui si erano opposti a re Ferrante. L'analisi di questo orientamento rende meglio comprensibile la qualità delle

²² Vitale, *Le rivolte di Giovanni Caracciolo*.

²³ La contea di Avellino, con San Mango, Carinola e Chiusano viene incamerata dal fisco nel 1461 e successivamente venduta a Galceran de Requesens.

²⁴ In particolare, nell'*inventario*, si vedano i fascicoli relativi ad Atella, Lagopesole, Mazara, Melfi, già parte del ducato di Melfi passato a Giovanni nel 1461 e successivamente confiscato (in particolare ASNa, *Sommaria, Dipendenze*, I serie, 551/8, 641/2). O ancora quelli relativi a Cassano (Av), Fontanarosa, Frigento, Taurasi, Castelvetere, venduti nel 1478 a Luise Gesualdo, conte di Conza, la cui gestione patrimoniale è possibile osservare nel fondo (ASNa, *Sommaria, Dipendenze*, I serie, 567/2 e 591/1, che qui si suggerisce di integrare l'uno nell'altro).

²⁵ Appartenuta a Orso Orsini, poi incamerata dal fisco regio (ASNa, *Sommaria, Dipendenze*, I serie, 564/1, 611/1), Sarno fu assegnata a Francesco Coppola a partire dal 1483 e da questi mantenuta sino al 1487 quando fu incarcerato in seguito agli eventi legati alla congiura e i documenti dell'amministrazione fiscale vennero acquisiti dalla Camera della Sommaria (ASNa, *Sommaria, Dipendenze*, I serie, 551/1, 556/1, 556/2, 556/3, 556/4, 603/1) insieme alla gestione della stessa contea, che ritroviamo ancora tra i beni demaniali nel 1491-92 (ASNa, *Sommaria, Dipendenze*, I serie, 562/2, 562/3, 562/4).

²⁶ In generale, rimando al sempre fondamentale Galasso, *Il Mezzogiorno angioino e aragonese*. Una prima ipotesi di mappatura puntuale è Canali, Galati, *Per un atlante storico*.

operazioni di riorganizzazione della feudalità regnicola e la loro funzionalità rispetto alla gestione del sistema politico e amministrativo della corona anche attraverso la necessità del sovrano di garantirsi la necessaria fedeltà da parte dei suoi baroni. Esse furono operate da Ferrante tra gli anni Sessanta e Settanta del secolo XV. Il secondo momento corrisponde al decennio compreso tra il 1484 e il 1493 e alle confische operate da Ferrante per giudicare e punire coloro che avevano aderito alla congiura baronale.

Questa tendenza, attraverso la documentazione conservata nell'archivio della Camera della Sommaria, è chiaramente riconoscibile osservando le fluttuazioni dell'andamento delle acquisizioni della documentazione nella Camera stessa durante tutto l'arco del secolo XV e la distribuzione delle unità di archiviazione per anno indizionale. Il vertice di questa linea corrisponde alla VI indizione, corrispondente all'anno 1487-1488, per il quale si conservano 19 fascicoli²⁷ (tabelle 1 e 2). Non si tratta di un numero consistente in senso assoluto, ma, considerando i guasti e le violenze subite nel tempo dall'archivio napoletano, gli stralci e gli scarti operati dagli stessi archivisti, le perdite fortuite o le distruzioni, in senso relativo è certamente un numero di grande interesse.

Questa maggiore densità della documentazione confluita e conservata nel fondo è verificabile nelle *tabelle*, in cui sono state elaborate alcune delle informazioni che è possibile recepire dall'indagine sulla sottoserie. In particolare si possono osservare i dati inerenti la distribuzione della documentazione per anno indizionale (tabella 1) e la relativa suddivisione in unità di conservazione e in unità archivistiche (tabella 2), e la distribuzione delle unità di conservazione e delle unità archivistiche per località (tabella 3), la distribuzione delle località citate nelle intestazioni delle singole unità archivistiche suddivise per province storiche (tabella 4) e per province attuali (tabella 5)²⁸ e, infine, l'elenco nominativo degli ufficiali responsabili dei singoli uffici e il relativo incarico ricoperto (tabella 6)²⁹.

²⁷ ASNa, *Sommaria, Dipendenze*, I serie, 609/4 e 653 VIII/2 sono datati alla VI indizione ma non vi è specificata la data. Il registro 643/6 è datato alla IV indizione corrispondente all'anno 1470-71, ma il fascicolo è legato in una coperta pergamenea sulla quale è possibile leggere un documento datato 1488.

²⁸ Nella tabella 5 sono state indicizzate unicamente le località citate espressamente nelle intestazioni dei singoli fascicoli. Per questo, i dati qui raccolti non possono considerarsi completi, ma parziali. Mancano le voci inerenti a fascicoli la cui intestazione, vaga, non consentiva una attribuzione certa dei territori citati alle province attuali. Tuttavia, si è ritenuto utile proporli, quale riferimento indicativo di sicuro interesse per eventuali e più complete elaborazioni future. Nello specifico, mancano le voci Basilicata (fasc. 530/1, 557/4, 584/5, 624/6); Calabria (fasc. 544/3, 564/2, 575/1, 587/5, 631 I/2, 631 I/4, 631 I/8); Capitanata (fasc. 533/1); Puglia (fasc. 524/4, 533/3, 630/1, 631 I/1); Terra d'Otranto (fasc. 557/4; 650/5); Terra di Bari (fasc. 533/1, 624/2, 650/5); Terra di Lavoro (fasc. 547 I/3; 553/3). Inoltre, mancano il registro patrimoniale di Orso Orsini (fasc. 649 I/7), quello dei debitori della Contessa di Sanseverino (fasc. 633 I/6) e quello relativo a beni della regia curia (fasc. 570/5).

²⁹ Nella tabella 6 si sono registrati esclusivamente i nomi dei singoli ufficiali e le località sotto la loro responsabilità così come risultano registrati dalle intestazioni dei fascicoli. Nell'elenco non compaiono i nomi degli ufficiali presenti all'interno dei testi elaborati di volta in volta, per-

Per le unità di conservazione (buste), nella redazione dell'inventario è stato rispettato il numero di corda già assegnato ad ognuna di esse, con numerazione consecutiva progressiva, così come riscontrabile nell'Inventario n. 314 redatto da Renata Orefice. Tutte le buste erano già state segnalate da Jole Mazzoleni sulla base della schedatura di Renata Orefice e che essa stessa dichiarava ancora provvisoria perché al tempo ancora in corso. Da quell'elenco risultano oggi assenti le unità numerate 593 (1480), 606 (1486-1487) e 613 (1477); quest'ultima, assente anche nell'Inventario 314, è tuttavia segnalata nell'edizione curata da Buonaguro e Donsi Gentile³⁰. Per le caratteristiche dell'elenco proposto da Mazzoleni, limitato solo al numero di busta e all'anno di riferimento della documentazione di interesse per l'età aragonese, non è possibile affermare con certezza che le unità archivistiche contenute nelle buste segnalate sulla base dell'inventario provvisorio che Renata Orefice stava approntando siano successivamente state accorpate ad altre unità di conservazione, come tuttavia ritengo probabile³¹.

È possibile riscontrare piccole divergenze nel numero complessivo e nella conseguente numerazione delle unità archivistiche. Ciò è dovuto in qualche caso alla diversa intitolazione dei singoli fascicoli, per i quali inoltre, in alcuni casi macroscopici, è stata corretta la datazione, intervenendo nel segnalare anche l'eventuale presenza di documenti diversamente datati all'interno del fascicolo (in particolare segnalando la presenza di coperte membranacee di riuso sul *verso* delle quali è ancora possibile leggere il testo di documenti diversamente datati). Divergenze più importanti nella numerazione delle unità archivistiche sono tuttavia riscontrabili soprattutto nei casi di fascicoli non segnalati nei precedenti inventari, sfuggiti o successivamente aggiunti nelle unità di conservazione. In quei casi si è integrata la numerazione originaria con l'aggiunta alla numerazione consecutiva anche attraverso la segnalazione di *bis*, *ter* ecc.

Si rilevano, in particolare, le seguenti integrazioni:

- 524/1, Repertorio dei conti del principato di Salerno (1483/84-1484/85, indizioni II-III). Si tratta di una copia di 265 cc. complessive, ordinata e rilegata dal razionale del principe di Salerno Antonio Gallitiano, dei registri contabili prodotti dagli ufficiali del principato salernitano, consegnata alla camera della Sommaria in una data imprecisata degli anni Ottanta del secolo XV, non sappiamo se in conseguenza della congiura contro Ferrante. Vi compaiono le località di Cilento, Colobrarò, *Garanso*, Marsico, *Noha*, Rocca Imperiale, Salandra, Tarsia, Agropoli, Sanseverino, Polla.
- 524/2, Registro contabile dell'erario della baronia del Cilento (1486/87-1487/88, indizioni V-VI). Si tratta di un quaderno cartaceo di cc. 21 nelle quali si leggono i conti fatti dal notaio Gabriele de Longobardo.
- 524/2^{bis}, Registro contabile del credenzierò dell'erario di Castellabate per la regia corte (1490-1491, indizioni IX). Si tratta di un quaderno cartaceo di complessive cc. 18 nel quale si leggono i conti fatti da Marchione di Giaquinto;
- 551/9^{bis}, Quaderno delle entrate e delle uscite delle terre di Alvito e del suo contado, già appartenute al duca di Sora e conte di Ortona (1486/87-1488/89, indizioni V,

ché il risultato, in quest'ultimo caso, sarebbe stato parziale e avrebbe contribuito a generare confusione.

³⁰ *Supra*, nota n. 7.

³¹ Non sono segnalate nemmeno in *I fondi di interesse medievistico*.

VI, VII). Si tratta di un quaderno composto cartaceo di complessive cc. 99, mutilo della c. 1 contenente i dati ricavati dalla verifica fatta da Daniele de Isergia, sostituto del regio commissario e percettore Ludovico d'Afflitto, sulle rendicontazioni presentate nella V, VI e VII indizione da Damiano d'Afflitto, già percettore del duca di Sora e conte di Ortona. Vi compaiono le località di Alvito, Vicalvi, Posta, Campoli, San Donato, Gallinara, Sette Frate, Picinisco, Atino, Belmonte, Ortona con Carrito, Rivisondoli, La Civitella ecc.;

- 580/4, Registro dell'amministratore delle entrate del Cilento per conto del principe di Salerno (1490-1491, indizioni IX). Quaderno cartaceo di complessive cc. 33 nel quale si leggono i conti fatti da Alfonso de Rigale;
- 609/2^{bis}, Registro contabile dell'erario e della cavallerizza di Spinazzola [1471]. Si tratta di un quaderno cartaceo, mutilo delle prime cc. 48, di complessive cc. 79, nel quale si leggono i conti della cavallerizza di Spinazzola.

Non ci si soffermerà, in sede di introduzione alla sezione *Materiali*, su casi particolari o di interesse specifico, per evitare di ripetere informazioni presenti nelle schede delle singole unità archivistiche e per non condizionare il lettore mediante la selezione di interessi particolari e, per questo, parziali. Mi limiterò qui a segnalare solo che in tre casi non è stato possibile andare oltre la mera indicazione dell'anno indizionale o la semplice indicazione di una forbice temporale. Si tratta di:

- 547 II/21, Quaderno del commissario alla liquidazione dei debiti del duca di Ascoli (secolo XV)³². Si tratta di un frammento cartaceo di cc. 3;
- 562/12, si tratta di un fascicolo contenente documenti eterogenei e frammentati, estratti o sopravvissuti da fascicoli deperditi. I più antichi sono datati X indizione (1461-1462), il più recente invece data al 29 luglio 1498.
- In un caso il documento è parzialmente illeggibile e non è meglio interpretabile. Si tratta del n. 584/6, Erario di Chiaromonte.

3. La schedatura: criteri

Le caratteristiche e le informazioni contenute in ciascuna unità archivistica sono descritte in base a criteri rispondenti, come detto, a una scheda/inventario appositamente redatta. Si tratta di una scheda che non si limita alla sommaria descrizione archivistica delle singole unità e della serie, ma nella quale si cerca di offrire notizie rilevanti, per quanto di carattere generale, circa il loro contenuto, in modo da favorire un punto di mediazione tra le necessità dell'ordinamento archivistico e quelle inerenti alla consultabilità e alla diffusione delle informazioni che dai fascicoli è possibile evincere. Per ogni unità archivistica, dunque, nella scheda sono richieste alcune informazioni di base, elencate sotto voci specifiche, nel seguente modo:

- *Fascicolo*: si indica il numero di corda progressivo dell'unità archivistica;

³² L'indizione XV, nel Quattrocento, cade nelle seguenti annualità: 1406-1407, 1421-1422, 1436-1437, 1451-1452, 1466-1467, 1481-1482, 1496-1497. Un semplice raffronto con le annualità certe dei documenti pervenuti nella sottoserie consente di ipotizzare che la XV indizione in questione possa corrispondere a uno tra gli anni 1451-1452 o, più probabilmente, 1481-1482.

- *Definizione*: si offre una definizione sommaria, con l'indicazione dell'ufficio e del luogo di riferimento e della attuale provincia nella quale ricade la località indicata;
- *Data*: si indica la data del contenuto dell'unità con l'indicazione dell'anno indizionale corrispondente e, ove presenti, eventuali altre date corrispondenti a documenti contenuti nel fascicolo;
- *Intestazione*: ove presente, si riporta la trascrizione dell'intestazione originaria del documento, così come redatta dall'ufficiale responsabile;
- *Ufficiale*: si riporta il nome dell'ufficiale redigente o titolare dell'ufficio;
- *Consegna in Sommaria*: ove presente, si indica la data in cui il documento è stato consegnato alla Camera della Sommaria e il numero della carta sulla quale è leggibile la nota di ingresso;
- *Descrizione e note*: si offre una descrizione sommaria delle caratteristiche estrinseche e intrinseche dell'unità archivistica e del suo contenuto, segnalando altresì eventuali particolarità e note di interesse;
- *Bianche*: si riporta la numerazione delle carte bianche, in *recto* e in *verso*. Laddove questa distinzione non è indicata, significa che la carta è bianca sia in *recto* sia in *verso*. Sia per le carte bianche sia per la cartulazione complessiva dei singoli fascicoli, non potendo intervenire invasivamente sugli originali, si è qui preferito indicare le carte non numerate segnalando con numeri romani aggiunti alla numerazione esistente, in modo da segnalare le divergenze e facilitare una loro integrazione;
- *Inventario*: si indica la precedente segnatura nell'Inventario n. 314 curato da Renata Orefice e quella presente nel volume curato da Carmela Buonaguro e Iolanda Donsì Gentile;
- *Regesto*: ove possibile, si segnalano qui eventuali notizie di registazione del documento³³;
- *Note*: ove possibile, si sono qui segnalate edizioni complete o parziali e studi particolari³⁴.

Laddove una o più delle informazioni richieste siano inesistenti o totalmente o parzialmente illeggibili, i rispettivi campi previsti nella scheda sono stati lasciati in bianco. Infine, eventuali altre osservazioni o note di interesse specifico compaiono nelle note a piè pagina.

³³ Data l'estrema frammentarietà con la quale la sottoserie è stata segnalata o studiata sino ad oggi, conseguenza di interessi eterogenei, talvolta estremamente puntuali e localizzati, proporre una rassegna delle edizioni dei singoli fascicoli, spesso studiati e pubblicati solo relativamente a parziali spezzoni di documentazione, frammenti o a inserti in essi contenuti, può risultare problematico. Produrre un elenco di edizioni o di studi offrirebbe dunque giocoforza un risultato incompleto. Ho pertanto deciso di segnalare solo quanto possibile e a me noto, immaginando che il presente lavoro, messo a disposizione degli studiosi, possa essere continuamente integrabile e modificabile. Ciò vale anche per la sezione Regesto, che si è tuttavia preferito isolare in una voce autonoma, disponendo del lavoro sistematico avviato da Serena Morelli e Luciana Petracca per il Principato di Taranto, in modo da offrire un supporto utile allo studioso che voglia più facilmente districarsi tra i due strumenti disponibili e quello qui di seguito proposto.

³⁴ Valgono qui le medesime considerazioni espresse nella nota n. 32.

Materiali

1. Tabelle

Tabella 1. ASNa, *Sommaria*, I serie, *Conti erariali dei feudi*. Distribuzione della documentazione per anno indizionale (secolo XV).

Anno	Numero	Anno	Numero	Anno	Numero	Anno	Numero
1421	1	1452	2	1468	3	1484	12
		1453	1	1469	8	1485	14
		1454	2	1470	10	1486	12
		1455	1	1471	9	1487	13
1440	1	1456	1	1472	9	1488	22
1441		1457		1473	10	1489	16
1442		1458	3	1474	4	1490	11
1443	1	1459	2	1475	2	1491	14
1444		1460	2	1476	3	1492	15
1445	1	1461	3	1477	4	1493	16
1446	1	1462	5	1478	7	1494	8
1447		1463	7	1479	4	1495	8
1448		1464	10	1480	6	1496	5
1449		1465	9	1481	8	1497	2
1450	1	1466	9	1482	5	1498	6
1451	1	1467	4	1483	5	1499	3



Tabella 2. ASNa, *Sommaria*, I serie, *Conti erariali dei feudi*. *Distribuzione della documentazione per anno indizionale: buste e fascicoli.*

Anno	Indizione	Numero di busta e fascicolo							
1421	XIV	*607-1							
1440	III	646-2							
1441	IV								
1442	V								
1443	VI	646-3							
1444	VII								
1445	VIII	629-2							
1446	IX	646-1							
1447	X								
1448	XI								
1449	XII								
1450	XIII	547 I-1							
1451	XIV	544-2							
1452	XV	631 I-1	653 VIII-1						
1453	I	630-1							
1454	II	630-1	631 I-2						
1455	III	562-11							
1456	IV	562-11							
1457	V								
1458	VI	568-1	644-4	653 VIII-2					
1459	VII	631 I-3	644-4						
1460	VIII	643-4		644-4					
1461	IX	*635-1	644-4	649 I-1					
1462	X	557-2	562-12	633 I-1	633 I-3	644-4			
1463	XI	607-1	624-1	624-2	635-1	643-1	644-4	650-1	
1464	XII	529-1	562-12	564-1	597-1*	607-1	624-2	629-1	
		644-4	650-2	652-1					
1465	XIII	557-3	629-2	630-2	631 I-4	644-1	644-2	644-3	
		644-4	652-1						
1466	XIV	544-2	557-1	631 I-4	633 I-2	633 I-3 bis		643-3	
		644-3	644-4	652-1					
1467	XV	639-1		643-2	644-4	653 V-1			
1468	I	633 I-4		633 I-4 bis		644-4			
1469	II	557-3	587-1	624-3	*633 I-5	*633 I-6	643-5	644-4	
		649 I-7							
1470	III	557-3	557-4	562-11	624-3	624-4	624-5	644-4	
		*645-1	649 I-7	650-2 bis					
1471	IV	557-4	562-11	609-2 bis		624-5	643-6	649 I-4	
		650-3	650-4						
1472	V	544-3	557-4	607-5	649 I-2	649 I-3	649 I-5	649 I-7	
		653 I-1	653 I-2						
1473	VI	607-2	607-3	607-4	607-5	607-6	645-1	645-2	
		649 I-5	649 I-7	653 VIII-2					

segue

1474	VII	607-6	645-3	649 I-6	649 I-7			
1475	VIII	607-6 bis	649 I-7					
1476	IX	607-6 bis	611-1	649 I-7				
1477	X	567-1	591-2	611-1	611-2			
1478	XI	525-1	533-1	567-2	567-3	591-1	591-2	611-2
1479	XII	525-1	533-2	591-1	611-2			
1480	XIII	525-1	533-2	533-3	551-1	591-1	611-2	
1481	XIV	524-4 551-1	525-1	527-1	527-2	533-2	533-3	544-2
1482	XV	524-4	527-2	533-3	533-4	551-1		
1483	I	524-4	533-4	551-1	562-12	580-3		
1484	II	523-I 1 556-2	524-1 556-3	524-4 580-3	531-3 603-3	551-1 625-1	551-2	556-1
1485	III	523 I-1 562-11	524-1 580-1	524-3 580-2	527-3 580-3	551-1 603-1	556-1 603-2	556-4 625-2
1486	IV	523 I-1 603-1	523 I-2 603-2	524-4 609-1	552-1 609-2	556-1	562-11	580-3
1487	V	524-2 609-2	544-1 609-4	544-3 631 I-5	551-9 bis 631 I-8	552-1 633 I-5	562-12 633 I-6	609-1
1488	VI	523 I-3 551-9 bis 603-5 653 IV-5	524-2 562-1 631 I-5 653 VIII-2	527-4 562-12 631 I-6	547 I-2 587-2 631 I-7	551-3 587-4 631 I-8	551-4 609-4 641-1	551-5 625-3 *643-6
1489	VII	527-4 570-1 603-5	551-6 587-2 641-1	551-7 587-3	551-9 587-4	551-9 bis 609-3	562-1 630-3	562-12 603-4
1490	VIII	551-8 639-3	551-10 650-5	553-3 653 I-3	587-5 656 I-4	624-6	635-2	638-2
1491	IX	524-2 bis 562-2	524-3 bis 562-3	531-1 580-4	536-1 638-1	548-2 639-2	553-1 639-3	553-3 650-5
1492	X	531-1 553-2 652-2	531-2 562-4	536-1 562-9	548-1 562-12	548-3 564-2	548-4 575-1	551-11 650-5
1493	XI	530-1 562-8 597-1	531-2 564-3	536-1 570-2	553-4 575-1	562-5 584-1	562-6 584-2	562-7 584-2 bis
1494	XII	530-1 597-1	536-1	570-5	575-1	584-3	584-4	584-5
1495	XIII	522-1 584-7	530-1	536-1	562-10	570-3	570-4	570-6
1496	XIV	530-1	536-1	544-2	622-1	631 I-4		
1497	XV	530-1	536-1					
1498	I	529-2	530-1	536-1	562-12	584-8	639-4	
1499	II	530-1	547 I-3	639-4				

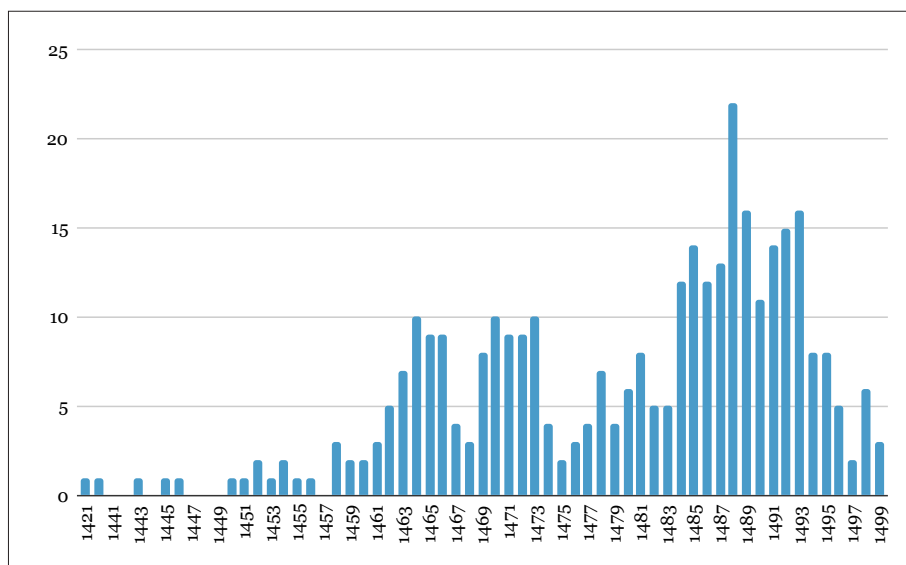
Tabella 3. ASNa, *Sommaria*, I serie, *Conti erariali dei feudi*. *Distribuzione della documentazione per località.*

Località	Busta e fascicolo						
Acerra	584-8						
Airola	580-1	580-2					
Alessano	643-1						
Alife	531-2						
Altamura	529-1						
Alvito e contado	551-9 bis 562-12						
Amalfi	562-12						
Amendolara	551-7						
Amendolea	562-7						
Apice	570-2						
Aprano (bosco)	653 I-3						
Arnesano	551-11						
Arnone	584-3						
Ascoli	544-2	547 I-1	547 II-21				562-10
Atella	551-8	641-1					
Avella	524-3	551-9	570-6				
Avellino (contado)	630-3						
Aversa	547 I-3	562-12	568-1	644-3			
Bari	557-2						
Barletta	625-1						
Baroni ribelli	530-1	553-3	575-1				
Basilicata	553-4	584-5					
Bianco (baronia)	523 I-2	525-1	527-2	587-4	624-5	633 I-5	
Bisignano (principe)	644-4						
Bitonto	624-1						
Borello	639-1						
Calabria (secrezia, bagliva, duca, percettore, varie località, viceré)	562-9 I-8	564-2	587-5	624-6	631 I-2	631 I-4	631
Calciano	562-6						
Calini	643-4						
Campobasso	584-7						
Cancellara	587-3						
Candida (la)	630-3						
Capitanata e Terra di Bari (masseria e fondaco)	533-1	584-7					
Carinola	551-2 652-2	551-10	562-12	603-3	649 I-5	652-1	
Cassano (Av)	567-2	591-1					
Cassano (Cs)	635-2	644-4					
Castelforte	646-1	646-2	646-3				
Castelgrande	531-3						

segue

Castellabate (Salerno)	524-2 bis	548-2	548-3	562-12	584-2 bis	609-4
Castellaneta	643-6					
Castelluccio	551-4					
Castelvetero	567-2	591-1				
Catona	611-2					
Ceglie	650-2 bis					
Chiaromonte	584-6					
Chiusano	630-3					
Cilento (Salerno)	524-2	580-4				
Cirò	653 VIII-1					
Conza	639-4					
Corato	532-1					
Corigliano	553-1	603-5				
Costa della Calabria	544-3					
Episcopio	603-1					
Fontanarosa	567-2	591-1				
Francavilla	622-1	633 I-3	644-2	650-1	650-2	
Frigento	567-2	591-1				
Fuscaldò	553-2					
Gagliano	653 VIII-2					
Gaudio (masseria)	631 I-3					
Genzano	625-2	649 I-6				
Gerace	562-11					
Grottaglie	622-1	629-1				
Isola	552-1					
Lagopesole	551-8	641-1				
Laterza	609-1	649 I-1				
Lauria	544-1	551-4				
Lauro	527-3	603-2				
Lavello	544-2					
Le castella	552-1					
Lecce	523 I-3					
Lucera	547 I-2					
Maddaloni	523 I-1	570-4	584-7			
Manfredonia	562-12					
Marigliano	544-2	557-3				
Massafra	609-1 I-2	622-1 653 V-1	629-2	643-3	644-1	650-3 653
Matera	607-1	649 I-3				
Mazara	567-3					
Melfi	551-8	597-1				
Mesagne	645-2					
Mignano	557-1					
Molise (fondaco)	584-7					

segue

Montalto	524-3 bis					
Montecalvo	584-2					
Montecorvino	562-1					
Monteverde	529-2					
Motta di Surito	548-4					
Nardò	633 I-2					
Nicotera	639-1					
Nocera	607-6 bis					
Nola	522-1 639-3	527-1	531-1	562-10	584-7	639-2
Novi (Nova?)	551-6	562-12	609-2	609-3		
Oppido	639-1					
Oria	633 I-1	645-1	653 I-1			
Ostuni	607-4	622-1	633 I-3 bis		633 I-4	633 I-4 bis
Ottaviano	638-1					
Palma (e abbazia)	562-2	562-3	570-3			
Palo	635-1					
Paola	584-4					
Paterno	567-2	591-1				
Pescopennataro	631 I-5	631 I-9				
Pizzo	584-1					
Policastro	564-3					
Pontelandolfo	584-7					
Puglia (biscotto; mastro massaro)	524-4	533-3	630-1			
Pulsano	622-1					
Reggio	611-2					
Regia Curia	570-5					
Rocca di Angitola	653 I-4					
Rocca Imperiale	607-5					
Roccella	562-8					
Rosarno	631 I-10					
Salerno	524-1	536-1				
San Giorgio	642-1					
San Lucido	570-1					
San Mango	630-3					
San Pietro in Galatina	562-12	607-2				
San Severino	642-1					
Sanseverino (contessa)	633 I-6					
Sarno	551-1 562-3	556-1 562-4	556-2 562-12	556-3 564-1	556-4 603-1	562-2 611-1
Sarno (Calabria)	639-1					
Seminara	639-1					
Sessa	533-4 650-4	580-3	591-2	624-3	624-4	643-4

segue

Soletto	645-3					
Somma	553-3					
Sorito	553-4					
Spinazzola	544-2 649 I-2	567-1 649 I-4	591-1	607-3	607-6	609-2 bis
Supino	584-7					
Tagliacozzo	533-2					
Taranto	587-1	624-1				
Tarina	552-1					
Taurasi	567-2	591-1				
Teano	624-4	643-4				
Telese	584-7					
Termoli (duca)	639-4					
Terra d'Otranto	553-4	650-5				
Terra di Bari	624-2	650-5				
Terranova	630-2	630-4				
Traetto	646-1	646-2	646-3			
Trani (mastro portolano)	551-5					
Trebisacce	644-4					
Tricarico	638-2					
Trivento	527-4	587-2	625-3	631 I-5	631 I-6	631 I-7
Tursi	653 IV-5					
Vasto	551-3	587-2	643-2			
Venosa	544-2	562-4				
Vico (baronia)	547 I-1	548-1				

Tabella 4. ASNa, *Sommaria*, I serie, *Conti erariali dei feudi*. *Distribuzione delle località citate nelle intestazioni dei fascicoli suddivise per province storiche.*

Province	Numero
Abruzzo	1
Basilicata	25
Calabria Citra	13
Calabria Ultra	22
Capitanata	7
Contado di Molise	13
Principato Citra	31
Principato Ultra	27
Sicilia	3
Terra d'Otranto	43
Terra di Bari	10
Terra di Lavoro	59



Tabella 5. ASNa, *Sommaria*, I serie, *Conti erariali dei feudi*. *Distribuzione delle località citate nelle intestazioni dei fascicoli suddivise per province attuali.*

Province	Numero	Province	Numero
Aquila	1	Isernia	3
Avellino	25	Latina	7
Bari	4	Lecce	7
Barletta-Andria-Trani	8	Matera	5
Benevento	5	Napoli	15
Brindisi	15	Pescara	1
Campobasso	7	Potenza	18
Caserta	36	Reggio Calabria	16
Chieti	3	Salerno	29
Cosenza	13	Taranto	15
Crotone	4	Trapani	3
Foggia	6	Vibo Valentia	3
Frosinone	4		

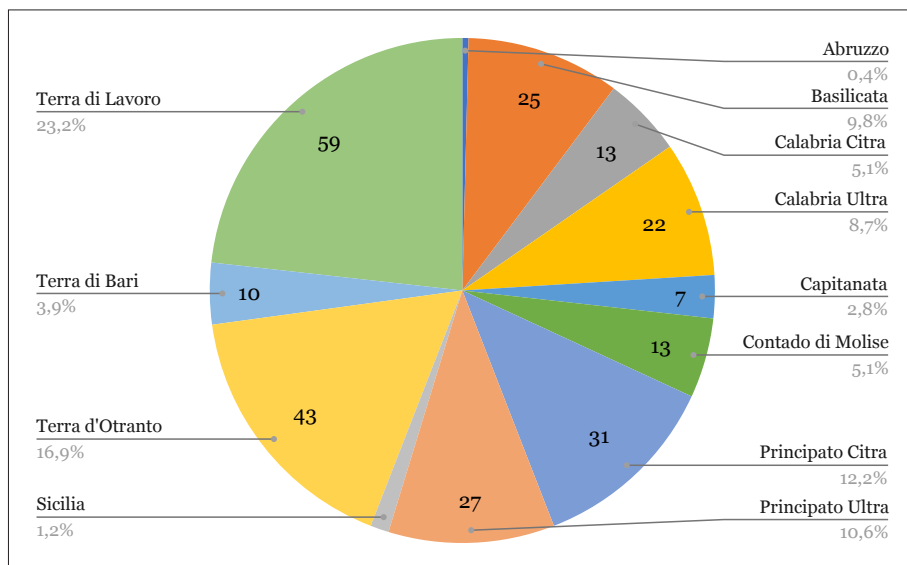

Tabella 6. ASNa, *Sommaria*, *Dipendenze*, I serie, *Conti erariali dei feudi*. *Nomi degli ufficiali attestati e relativo incarico.*

Nome	Carica	Località
[Conidilo] Palmerello	Erario	Rocca di Angitola
[<i>Viceanum</i>] Focarra	Baiulo	Francavilla
Alessandro <i>Mandicta</i>	Commissario	Terre del duca d'Ascoli e conte di Conza
Alfonsina de Mauro	Erario	Sarno
Alfonso de Rigale	Amministratore	Cilento (per il principe di Salerno)
Ambrogio Confalone di Ravello	Amministratore	varie località
Amedeo Bellomo	Mastro massaro	Duca di Calabria
Andrea Barzelo (Bargelo) di Valencia	Erario	Traetto, Castelforte
Andrea Bracale di Minervino	Percettore	Taranto e Bitonto
Andrea Buzzone	Camerlengo	Lauro
Andrea de Ageta	Amministratore	Duca di Calabria
Andrea di Marciano	Erario	Ascoli
Andrea Vezone	Camerlengo	Lauro
Angelo de Caloi di Ostuni	Baiulo	Ostuni
Angelo de Lillo di Francavilla	Erario	Oria
Angelo del maestro Stefano di Nannavecchia	Sindaco	Grottaglie
Angelo Durante	Erario	Genzano
Angelo Pacca	Erario	Nola
Antonello di Castelluccio	Mastro Masaro	Puglia
Antonello di Margiotta	Erario	Tursi
Antonello Maiella	Erario	Avella
Antonello Manso	Erario	Oria
Antonello Suberino	Erario	Marigliano
Antonio Caricello di Massafra	Erario	Massafra
Antonio de Nicola <i>de Virio</i> di Soletto	Erario	Soletto
Antonio de Molfes	Erario	Spinazzola
Antonio del Giudice	Erario	Spinazzola
Antonio di Aragona	Mastro massaro	Gaudo
Antonio di Giacomo di Fiorenza	Erario	Isola; Le Castella; Tarina
Antonio di Venosa di Genzano	Erario	Genzano
Antonio Galiano di Taranto	Notaio	Manfredonia
Antonio Galitiano	Razionale	Principato di Salerno
Antonio Longobardo	Erario	Acerra
Bartolo Papa Giovanni	Baiulo	Cirò

segue

Bartolomeo de Santis di Napoli	Erario	Roccella
Benedetto di Lorenzo	Contabile	Tagliacozzo
Bernardino Gentile	Credenziere	Barletta
Bernardino Mates	Mastro massaro	Puglia
Bernardo de Bonis	Erario	Carinola
Bernardo de Gasocio	Erario	Calciano
Bonaccorso Maneri	Vice Secreto	Rosarno
Bugo de Morta	Notaio	Basilicata (Duca di Calabria)
Castro Bianco di Trivento	Percettore	Trivento
Cobello di Vitellaccio	Erario	Spinazzola
Cola de Blasi di Pesco	Erario	Pescopennataro
Cola di Rinaldo	Mastro massaro	Duca di Calabria
Colagiovanni di Vasto	Secreto	Vasto
Coliza Magliaro	Erario	Chiusano; La candida; San Mango; Avellino contado
Cristoforo de Menestalles	Maniscalco	Rocca Imperiale
Damiano d'Afflitto	Percettore	Sora; Ortona
Daniele de Isergia	Sostituto del commissario e percettore	Alvito e contado
Davide de Iuvenella di Aversa	Giudice	Aversa
Domenico Camella	Conservatore	Lauria (terre)
Domenico Carello	Erario	Policastro
Domenico di Cassano	Erario	Palo
Domenico di Gaeta	Percettore	Calabria
Domenico di Pacello di Trivento	Credenziere	Trivento
Domenico Lettera di Gaeta	[baiulo]	/
Donato di Gioia di Massafra	Erario	Massafra
Ercole Pignatelli	Erario	Arnone
Fabrizio de Recio di Alessano	Baiulo	Alessano
Federico de Maculino	Erario	Maddalena
Felice Conaro	Erario	Baronia di Avella
Filippo de Ponte	Secreto	Calabria
Filippo de Siti	Erario	Gerace
Filippo Pienza	Erario	Pizzo
Francesco Abate di Brindisi	Erario	Principato di Taranto e Terra di Bari
Francesco Calamita	Credenziere	Trivento e Pescopennataro
Francesco de Bonis	Mastro massaro	Carinola
Francesco di Gravina	Erario	Castellaneta
Francesco di Nardo	Commissario	Sarno
Francesco di Pasquale	Baiulo	Ostuni
Francesco di Simonetta di Trani	Mastro portolano	Trani
Francesco Galluciano	Mastro massaro	Carinola

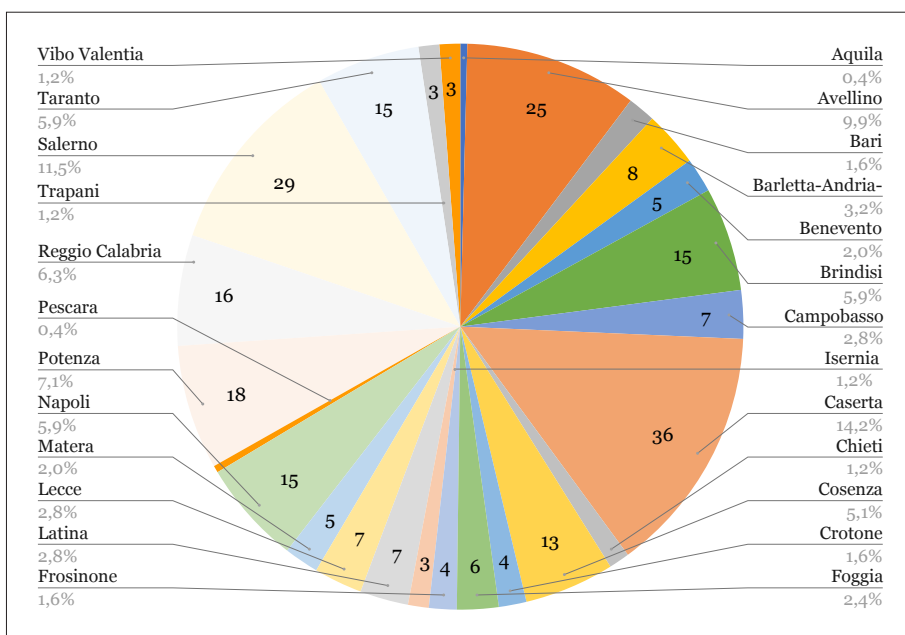
segue

Victor Rivera Magos

Francesco Mazzei		Ribelli di Basilicata
Gabriele de Longobardo	Erario	Baronia del Cilento
Gabriele di San Giorgio	Baiulo	Ostuni
Gabriele <i>Pricetasange</i> di Nerito	Erario	Nardò
Galeone di Aversa	Amministratore	Aversa
Gaspere di Aquilano	Erario	Masseria di Capitanata e Terra di Bari
Giacomo	Notaio	Aversa
Giacomo di Alamanno	Amministratore	Taranto (vettovaglie)
Giacomo di Lucarello di Airola	Percettore	Airola
Giacomo di Romerio	Razionale	/
Giacomo Galiano di Laterza	Erario	Massafra
Giacomo Gentile	Erario	Melfi
Giacomo Scollino	Razionale	Baronia del Bianco
Giacomo Serrano	Erario	Amendolea
Giannuzzo Saca di Amendolara	Erario	Amendolara
Gilberto Salato di Amalfi	Erario	Nola
Giovanni Francesco Cortese	Erario	Lagopesole
Giovanni Alfano	Erario	Nola
Giovanni Antonio di Bernardo	Erario	Corigliano
Giovanni <i>Buzzavotre</i> di Vico	Percettore	Trivento e Vasto
Giovanni Carello	Percettore	Calabria Citra (baroni ribelli)
Giovanni de Conquetis	Percettore	Ducato di Sessa
Giovanni de Fachtianis	Erario	Stella; Lagopesole e Duca di Melfi
Giovanni de Galpatizia	Erario	Spinazzola
Giovanni de la quagle	Baiulo	Cirò
Giovanni del Giudice	Erario	Spinazzola
Giovanni deli Cosenciis di Napoli	Erario	Maddalena
Giovanni di Alfano	Percettore	Nola
Giovanni di Armellina	Baiulo	Cirò
Giovanni di Bari	Inventariatore	Trivento
Giovanni di Migliano	Erario	Sarno
Giovanni di Ravenna	Credenziere	Sorito e casali
Giovanni Letizia di Massafra	Erario	Massafra
Giovanni Ricca	Percettore	Ducato di Sessa
Giovanni, giudice	Erario	San Severino e San Giorgio
Giulio de Raimo	Contabile	Sarno (conte)
Gregorio di Corrado	Mastro giurato	Terranova
Gregorio Lombardo	Baiulo	Gagliano
Iacopo de Palumbo	Secreto	Calabria

segue

Iannucho Racha	Baiulo	Terranova
Innocenzo Abate di Napoli	Amministratore	Terra di Lavoro (baroni ribelli)
Leonardo de Gallana di Francavilla	Erario	Francavilla
Leone di Cola di Ceri di Mignano	Erario	Mignano
Leopardo de Atardis di Bitonto	Erario	Terra di Bari e Terra d'Otranto
Lillo de Pignata (eredi)	Erario	Venosa
Loise Coppola	Mastro portolano	Terra d'Otranto e Basilicata
Lorenzo Bulino	Credenziere	Nola
Ludovico d'Afflitto	Commissario e percettore	Alvito e contado
Maffei Pezza	Percettore	Trivento
Maffio de Marocco di Cava	Percettore	Caramarico
Maffione Martino Marciale	Percettore	Airola
Mangio di Loisio	Baiulo	Alessano
Mannello Acconciaiooco	Erario	Lavello
Marchione Casabuono	Erario	Castellabate
Marchione di Giaquinto	Credenziere	Castellabate
Martinello Papa	Mercante	Nocera
Matteo de Adiutorio	Erario	Montecorvino
Matteo di Camerario di Francavilla	Erario	Francavilla
Matteo di Stefano di Basilio	Erario	Corato
Matteo di Troia	Erario	Lucera
Mussederus	Erario	Spinazzola
Nardo de Amato (o Amando)	Commissario; erario	Sarno
Nicola Angelo Cenifo di Montalto	Baiulo	Montalto
Nicola Antonio Gagliardi	Commissario alla liquidazione	Ascoli (duca)
Nicola Canna	Baiulo	Terranova
Nicola di Monte	Baiulo	Terranova
Nicola di Novaro di Ostuni	Baiulo	Ostuni
Nicola di Porcello di Trani	Mastro portolano	Trani
Nicola di Teodoro	Baiulo	Alessano
Nicola di Vincenzo di Laterza	Erario	Laterza e Massafra
Nicola Ferraiolo	Razionale	Baronia del Bianco
Odoardo de Nolis di Policastro	Percettore	Aprano
Oliviero	Erario	Apice
Ottaviano di Ostuni	Erario	Ascoli e Baronia di Vico
Pacello di Nicola Cuti	Baiulo	Alessano
Pacello Geramole	Inventariatore	contessa di Sanseverino

segue

Paolo de Collima	Capitano	Cassano, Trebisacce, principe di Bisignano
Paolo de Cunto di Amalfi	Razionale	ducato di Amalfi
Paolo di Giasone di Pizzo Ferrato	Percettore	Trivento
Paolo di Simeone	Erario	Carinola
Paolo Francese	Camerlengo	Palma
Paolo Redani	Erario	Castellabate
Paolozzo Palombo	Erario	Baronia del Bianco
Paride Aucello	Erario per il sale	Aversa
Pasquale de Filo	Erario	Altamura
Pasquale di Rho	Erario	Matera
Pasquale Ruzzo	Erario	Vico
Pasticcio de Pascuciis	Erario	Melfi
Petrello Pandone	Capitano	Somma; Marigliano
Petrello Sparatello	Erario	Bari
Piero de Bochalazo	Erario	Nola
Pietro de Florio	Baiulo	Cirò
Pietro de Masi	Erario	Baronia di Avella
Pietro di Bitonto	Erario	Cancellara
Pietro di Marino	Doganiere	Reggio e Catona
Pietro Dohorta	Secreto generale	Calabria (ducato)
Pietro Lupo	/	varie località
Pietruccio Filippo	Baiulo	Terranova
Pirro de Mansi	Erario	Sarno; abbazia di Palma
Poliporo Gagliardo	Luogotenente	Calabria Citra (baroni ribelli)
Raimondo de Presbitero	Baiulo	Francavilla
Ranieri di Belvedere	Razionale	Baronia del Bianco
Renato Mazza di Lauro	Credenziere	Lauro
Riccardo Curto di Corigliano	Mastro giurato	Corigliano
Riccardo Orefice (Rizzardo)	Contabile	vettovaglie di Puglia; arredatore a Mazara
Rinaldo de Monte di Matera	Baiulo	Matera
Rizzo di Onofrio	Percettore	Caramarico
Roberto Spesso	Baiulo	Alessano
Rosso Suspisuto	Credenziere	Barletta
Ruggero de Iudia	Erario	San Lucido
Salvatore de Ponte	Secreto	Calabria
Salvatore di Antonio	“Notaio”	Nocera
Salvatore Pulverio di Ravello	Erario e castellano	Fuscaldo
Sansone de Fiondicti	Erario	Atella
Sansone <i>Lactoni</i>	Erario	Motta di Surito
Santillo di Paola	Erario	Castellabate
Santo Bacchetta	Esattore per i vini	Vasto
Scipione Valletta (Vallecti)	Erario	Novi

segue

Sillo Petrosello	Erario	Sarno; Episcopio
Stefano di Maffuzio	Mastro massaro	Carinola
Stefano Mungio	Erario	San Pietro in Galatina
Tarantino di Ammirato	Erario	Massafra
Tommaso	Baiulo	Sessa; Toraldo; Corigliano; Teano; Roccamorfinà; Marzano; Venafro
Tommaso Barone	Secreto	Terra d'Otranto e Basilicata
Tommaso di Castellana	Erario	Cassano
Tommaso di San Giorgio di Mesagne	Erario	Mesagne
Troiano de Vagniciis di Melfi	Erario	Melfi
Turco Angelo Nepti di Laterza	Erario	Laterza
Ugo <i>Lamonata</i> di Chiaromonte	Notaio	Basilicata (cavallerizza)
Venuto de Letio	Percettore	Caramarico

Inventario

Archivio di Stato di Napoli
*Regia Camera della Sommaria. Liquidazione dei conti, Dipendenze, I serie
 Conti erariali dei feudi (secolo XV)*

522

Fascicolo	1
Definizione	Registro contabile dell'erario di Nola (Na).
Data	1494-1495 (XIII indizione).
Intestazione	<i>Delli introiti di Nola (...) et assignato et percepto per Galiberto Salato per lo duca de Nola incomenzando a primo de marzo 1495 XIII ind. et esito presente.</i>
Ufficiale	Gilberto Salato di Amalfi.
Consegna in Sommaria	17 agosto 1495 (c.1r)
Descrizione e note	Quaderno cartaceo composto da cc. 7, numerate contestualmente alla redazione. Registro di Gilberto Salato di Amalfi, percettore per Étienne de Vesc, siniscalco di Beaucaire e conte di Nola. La data del giorno di consegna nella Camera della Sommaria è solo parzialmente leggibile a causa di uno strappo sul foglio in corrispondenza del numero, ma potrebbe trattarsi del 17 agosto 1495 (c.1r).
Bianche	1v, 6r-7.
Inventario	ASNa, Sala Inventari, n. 314, 522/1.
Note	Prime riflessioni in Senatore, <i>Nella corte e nella vita di Orso Orsini</i> .

523 I

Fascicolo	1
Definizione	Registro contabile dell'erario di Maddaloni (Ce).
Data	Novembre 1484-maggio 1487 (ma 1486).
Intestazione	<i>Quaderno di introiti ed esiti dell'erario di Maddaloni.</i>
Ufficiale	Federico de Maulion.
Consegna in Sommaria	
Descrizione e note	Quaderno composto da cc. 19. Le date scritte dall'erario sono piuttosto confuse. Passa dal dicembre del 1484 al gennaio 1486 senza alcun apparente criterio cronologico. Lo stesso erario, tuttavia, dichiara alla c. 17r di percepire il salario di 68 ducati corrispondenti all'emolumento per 19 mesi di lavoro.
Bianche	
Inventario	ASNa, Sala Inventari, n. 314, 523 I/1; <i>I fondi di interesse medievistico</i> , p. 52, 523/1.

Fascicolo	2
Definizione	Registro del razionale della baronia del Bianco (Rc).
Data	1485-1486 (IV indizione).
Intestazione	<i>Liber racionaliatu[s] [offici] confectus per me magister Nicolaum Ferraiolum de Neapoli [Regium] rationale in baronia de Blanci in quo (...) ³⁵ anni quarte indictionis.</i>
Ufficiale	Nicola Ferraiolo.
Consegna in Sommaria	
Descrizione e note	Quaderno cartaceo mutilo del primo foglio composto da 3 fascicoli rilegati, numerato da 2 a 89 + 2 per complessive cc. 93. La data 1486 è segnata sulla c. 2r. Il testo è ordinato in rubriche minuziosamente titolate e molto annotate. Interessanti, oltre alle voci relative alle gabelle specifiche, anche le <i>extraordinaria</i> .
Bianche	
Inventario	ASNa, Sala inventari, n. 314; <i>I fondi di interesse medievistico</i> , p. 52, 523/2.

Fascicolo	3
Definizione	Registro contabile della tesoreria di Lecce.
Data	1487-1488 (VI indizione).
Intestazione	<i>Quaternus introitus et exitus officii tesaurariatus Licii (...) anno sexte indictionis sub anno domini M^o CCC^o LXXX VIII.</i>
Ufficiale	
Consegna in Sommaria	
Descrizione e note	Quaderno cartaceo composto da cc. 7.
Bianche	
Inventario	ASNa, Sala Inventari, n. 314, 523 I/3; <i>I fondi di interesse medievistico</i> , p. 52, 523/3.

524³⁶

Fascicolo	1
Definizione	Repertorio dei conti del principato di Salerno.
Data	1483/84-1484/85 (indizioni II-III).
Intestazione	<i>Liber rationis anni II et III indictionis MCCCCLXXXIII serenissimi domini principis Salerni Regnique Sicilie Admiratus et est factus et ordinatus per me Antonium Gallitianum de Dianio rationalem.</i>
Ufficiale	Antonio Gallitiano.

segue

³⁵ Molto sbiadito; illeggibile.

³⁶ Il contenuto della busta va risistemato. La numerazione presente in ASNa, Sala inventari, n. 314 è infatti errata e va rivista come qui si propone, con l'aggiunta di fascicoli non originariamente inventariati. I fascicoli qui inventariati ai numeri 2 e 2bis non si ritrovano nel nominato inventario n. 314 e si numerano qui per la prima volta. Il fascicolo 4 potrebbe corrispondere a quello che nell'inventario n. 314 viene numerato al 524/2 ed è segnato come *Introito del cancelliere di Troia e Rizzardo Orefice* con la data del 1486.

Consegna in Sommaria

Descrizione e note

Quaderno cartaceo rilegato, assemblato su 16 fascicoli numerati consecutivamente in cc. IV + 261. Le prime 4 carte non sono numerate.

Si tratta di una copia redatta per la Camera della Sommaria, tratta da quaderni originali. Riporta i conti (prima gli introiti, poi gli esiti) di ufficiali del principato salernitano, relativi alle località di Cilento, Colobrarò, *Garanso*, Marsico, *Noha*, Rocca Imperiale, Salandra, Tarsia, Agropoli, Sanseverino, Polla. Ogni conto è quasi sempre chiuso da una nota di presa visione fatta dal razionale di Salerno, Antonio Gallitano. Lo scriba aveva iniziato ad annotare un indice dei riferimenti interni alle cc. II-III, ma a un certo punto ha smesso. Si trascrive qui di seguito l'indicizzazione interna del volume:

c. I: intestazione; cc. II-III: *Tabula presentis libri rationum anni II ind. 1484* (trascrive i libri da cc. 1 a 75); cc. 1r-6v: *Ragione de Nando de Villa conservator de la Rocha Imperiale anni II ind. veduto ogi a dì VIII novembris ala Rocha Imperiale anno domini MCCCCLXXXIII*; cc. 7r-8r: *Raisone de Felippo de Tarsia compagno de consirvator de la Rocha Imperiale veduto ogi a la Rocha adi V[III] novembre III ind. MCCCCLXXXIII*; c. 8v: *Ragione de Gullielmo de Siniore herario et compagni mastro baglivo de Colobrarò anni II ind. veduta nela Rocha oge in dì X novembre III ind. MCCCCLXXXIII*. Manca la nota di chiusura; cc. 9r-16r: *Ragione de Cola de Berardo herario de la Rocha Imperiale anni II ind. veduta ala Rocha Imperiale veduta ogi a dì X noembre III ind. MCCCCLXXXIII*; c. 16v: *Ragione de Paulo de Picerno et compagni baglivi de la Rocha Imperiale anni II ind. veduta a la Rocha oge a dì X novembre MCCCCLXXXIII*. Manca la nota di chiusura; c. 17r: *Ragione de Cola de le Castella magistro gabelloto et compagni de lo molino vechio anni II ind. veduta a la Rocha oge a dì XII novembre III ind. MCCCCLXXXIII*. Manca la nota di chiusura; c. 17v-18r: *Ragione de Ioanni de Ponso [pro... per ...] de le trasaia (sic) anni II ind. veduta a la Rocha oge a dì XIII novembre III ind.* Manca la nota di chiusura; c. 18v: *Ragione de Cola de Pascha magistro gabelloto de lo molino novo et compagni anni II ind. veduta a la Rocha oge ndì XIII novembre III ind. MCCCCLXXXIII*. Manca la nota di chiusura; c. 19r-21r: *Ragione de Colello Bellohomo herario de Noha anni II ind. veduta a la Rocha oge a dì XV nobembre III ind. MCCCCLXXXIII*; c. 21v: *Ragione de Antonii Pratela magistro baglivo de Nohe et compagni anni II ind. veduta a la Rocha oge ndì XV novembre III ind. MCCCCLXXXIII*. Manca la nota di chiusura; cc. 22r-25v: *Ragione de Roberto Santoro consirvator de Nohe anni II ind. veduta a la Rocha oge ndì XV novembre III ind. MCCCCLXXXIII*; cc. 26r-27v: *Ratione de Cola (...) de Colobrarò herario de Colobrarò anni II ind. veduta ad la Rocha oge a dì XVIII novembre MCCCCLXXXIII*; cc. 28r-30r: *Ragione de Recsando de Ronne conservator de Colobrarò anni II ind. veduta oge a la Rocha a dì XXII novembre III ind. 1484*; cc. 30v: *Ragione de de (sic) Cola de Crachi magistro baglivo de la Salandra anni II ind. veduta a la dicta cità oge a dì primo mensis decembris III ind. MCCCCLXXXIII*. Manca la nota di chiusura; cc. 31r-34r: *Ragione de Ambrosio de Orculo herario de la Salandra anni II ind. veduta a la Salandra oge a dì primo decembris III ind.*; cc. 34v-38v: *Ragione de Vito de lo [maiellaro] conservatore*

segue

de la Salandra anni II ind. veduta a la Salandra hoge indì III decembris III ind. MCCCCLXXXIII; c. 39r: Ragione de Guillelmo de Cola Martino procurator dello domanio anni prime ind. de li denari et de la (...) con la vituaglia in decta data ecc. Manca la nota di chiusura; cc. 39v-40r: Ragione de lo dicto Guillelmo procurator dello domanio delle vectuaglie et denari anni II ind. Manca la nota di chiusura; c. 40v: Ragione de [Antonio de Cura] (sic) magistro baglivo de Gananso anni II ind. et compagni veduta oge ndì V decembris III ind. ad Garanso MCCCCLXXXIII. Manca la nota di chiusura; c. 41r-43v: Ragione de Cola Margiocta de Garanso conservator anni II ind. veduta a la cità Garansii oge a di IIII decembris III ind. 1484; cc. 44r-45r: Ragione de Antonello de [Gallinario] erario de Garanso anni II ind. veduta oge ndì V decembris MCCCCLXXXIII; cc. 45v-47v: Ragione de Antonello Pessolauro herario de de (sic) [Arh...] anni II ind. veduta a la Sala oge ad X decembris III ind. MCCCCLXXXIII. Manca la nota di chiusura; cc. 48r-55v: Ragione de Scarpelluci herari de la Polla anni II ind. veduta a la Sala oge a di XI decembris III ind. MCCCCLXXXIII. Manca la nota di chiusura; c. 55v: bianca; cc. 56r-59v: Ragione de Cola de Berardo herario de la Rocha Imperiale de li grani acceptati per ipso in anno presentis ind. veduta ad Salerno oge a di XII ianuarii III ind. 1485. Manca la nota di chiusura; cc. 60r-62v: Ragione de Antonii de Gallinario dohaneri de Salerno anni prime ind. Manca la nota di chiusura; cc. 63r-64v: Ragione de dicto Antonii dohanerii de Salerno anni II ind. ecc. Manca la nota di chiusura; cc. 65r-74r: Ratione de Antonello Dardano herario de Salerno anni prime indictionis veduta oge in Salerno a di XVIII ianuarii III ind. MCCCCLXXXV; cc. 75r-83r: Ragione de magistro Marcho Tranio de lo Castello de lo Abbate anni II^e ind. lo [officio] suo incomenzando da li XVII maii II ind. veduta oge a di ultimo februarii III^e ind. ad Salerno sub anno domini MCCCCLXXXV; frammento di c. sciolta tra le cc. 78v-79r: Pendenze dicti Pathrano che fa forse riferimento alla ragione dell'erario successivo, Nicola Pathrano. Manca la nota di chiusura; cc. 83v-90r: Ratione de Cola Pathrano herario de la Sala anni II ind. veduta ad Salerno oge a di VII februarii MCCCCLXXXV; 90v-94v: Ragione de Roberto de Nola conservatore delle case de Napoli anni II ind. veduta ad [... no] oge a di XVIII februarii III ind. MCCCCLXXXV. Manca la nota di chiusura; cc. 95v-100v: Ragione de Antonii Macziocti erario de Marsico anni II ind. veduta ad Salerno oge a di XVIII februarii III ind. MCCCCLXXXV. Tra le carte 95v-96r sussiste una quietanza di pagamento, su foglio sciolto, del 12 settembre della VI ind., rilasciata a Matteo de [Abiano]; cc. 101r-105r: Ragione de Roberto [de Urso] erario de Sanseverino anni II ind. veduta ad Salerno oge a di XXI februarii III ind. MCCCCLXXXV; cc. 105r-109r: Ragione de Oliverii de la Noce erario de Agropoli anni II ind. incomenzando da li XVIII de lo mense de marzo veduta oge a di XVII iulii III ind. MCCCCLXXXV; cc. 109v-112r: Raisone de (...) Stampelluczo erario de la Polla data per monaco (...) suo figlio veduta ad Salerno oge a di XVIII iulii III ind. MCCCCLXXXV. Manca la nota di chiusura; cc. 113r-117r: Raisone de Agostino Caporale mastro massaro de lo Signor Principe de Salerno anni II ind. delle cose have haministrate nostre veduta oge a di VIII novembre III ind. ad Salerno sub anno MCCCCLXXXV. Manca la nota di chiusura; cc. 118r-119v: Raisone de Salvaastro Bellochi

segue

procurator delle defise de Sancto [Chodano] anni III ind. veduta per notario Iacobo Canvano de Antonii Gallitiano rationale oge a di XXVI novembris IIII ind. Manca la nota di chiusura; cc. 120r-121v: Ratio Richardi Bruni erarii in Colobrari anni III ind. vista per notarium Iacobum Canvanum pro parte Antonii Gallitiani rationalis illustrissimi domini principis Salerni intra Colobrati in die die (sic) XXVII novembris 1485; c. 122r: Ragione de mastro Bartholomeo Sebellico magistro baglivo de Colobraro et compagni anni III ind. veduta per notarium Iacobum Canvanum nomine et pro parte Antonii Gallitiano rationale de lo signore de Salerno ad Colobraro oge a di XXVIII novembris IIII ind. 1485. Manca la nota di chiusura; c. 122v: Raisone de [Bartholomeo] Sebellico mastro baglivo et compagni baglivi de Nohe anni III ind. veduta ad Nohe oge a di XIII de dicta IIII ind. 1485; cc. 123r-124v: Raisone de Sanseverino erario de Nohe anni III ind. veduta ad Nohe per me notario Iacobo pro parte Antonii Gallitiani oge a di V decembris IIII ind. MCCCCLXXXV. Manca la nota di chiusura; cc. 125v-128r: Raisone de Ioanni de Saprio conservator de Colobraro anni III ind. veduta ad Nohe oge a di XII decembris IIII ind. 1485; cc. 129v-130r: Raisone de Iacobo de Magro di li denari havuti per [ipso] delle vectuwaglie delle defese de Sancto Chodaro veduta ala (...) oge a di XXII decembris MCCCCLXXXV. Manca la nota di chiusura; cc. 130v-135r: Raisone de Regiardone erario de la Rocha Imperiale anni III ind. veduta a la Rocha oge a di XXVIII decembris 1486; c. 136r: Ragione de Misi de [Glammarano] magistro baglivo de la Rocha Imperiale anni III ind. veduta ala Rocha oge a di XXVIII decembris IIII ind. 1486. Manca la nota di chiusura; c. 136v: Raisone de li gabelloti molinari de lo molino de la Rocha Imperiale anni III ind. veduta oge a di XXXVIII (sic) decembris IIII ind. Manca la nota di chiusura; c. 137r: Raisone de Romano de Martino mastro baglivo de la Salandra anni III ind. veduta oge a di VII ianuarii IIII ind. 1486. Manca la nota di chiusura; cc. 137v-140r: Ragione de Andrea de Mede erario de la Salandra anni IIII ind. veduta a la Salandra oge a di X ianuarii IIII ind. 1486; cc. 140v-144r: Ragione de Iuliano de lo [Stranbo] conservatore de la Salandra anni III ind. veduta a la Salandra oge a di X ianuarii 1486; c. 145: Raisone de Rogeri de lo Cordasho mastro baglivo de Garanso anni III ind. veduta ad Garanso a di XI ianuarii IIII ind. 1486. Manca la nota di chiusura; cc. 145v-147r: Raisone de Cola Casanella erario de Garanso anni III ind. veduta ad Garanso oge a di XII ianuarii IIII ind. 1486; cc. 147v-150r: Raisone de Lica de Emo (sic) conservatore de la Garanso anni III ind. veduta ad Garanso oge a di XIII ianuarii IIII ind.; cc. 150v-151r: Raisone de Guillelmo de Colamartino anni II ind. veduta a di XII ianuarii IIII ind. 1486. Manca la nota di chiusura; cc. 151v-156r: Raisone de Ianello de Silvestro erario de Marsico anni III ind. veduta ad Marsico a di XXII ianuarii IIII ind. 1486. Manca la nota di chiusura; cc. 156r-168r: Raisone de la [Iohannecto de Iohanni notario] Marcho erario de lo Castello de lo Abbate anni II ind. veduta a lo Castello de lo Abbate oge a di VI maii IIII ind. MCCCCLXXXVI. Manca la nota di chiusura; cc. 169r-173r: Ragione de (...) de la Noce erario de Agropoli anni III ind. vista ad Agropoli oge a di VI maii IIII ind. MCCCCLXXXVI. Manca la nota di chiusura; cc. 174r-181r: Ragione de notario

segue

	<i>Maffeo erario de Celiento</i> ³⁷ anni II ind. veduta ad Salerno ad di IIII de septembro anni V ind. Manca la nota di chiusura; cc. 181v-188r: <i>Ragione de lo dicto notario Maffeo anni III ind. et alcune cose che have registrato lo sequente anno IIII ind.</i>
Bianche	Iv, IIIv-IV, 50r, 55v, 67r, 74v, 95r, 112v, 117v, 125r, 129r, 135v, 144v, 155v, 168v, 172v-173v, 189-261.
Fascicolo	2
Definizione	Registro contabile dell'erario della baronia del Cilento (Sa).
Data	1486/87-1487/88 (ind. V-VI).
Intestazione	<i>Quaterno facto et ordinato per me notario Gabriele de Longobardo erario regio in la baronia de Cilento da quello estato per me exapto, et subsequenter lo scritto como appresso particolarmente se contene. et in primis per lo anno V ind.</i>
Ufficiale	Gabriele de Longobardo.
Consegna in Sommaria	[1488].
Descrizione e note	Quaderno cartaceo composto da cc. 21. Il quaderno infatti raccoglie i conti del notaio per le due indizioni V e VI. La carta n. 1 (originariamente non numerata, la numerazione è seriore), infatti, pur fortemente lacerata, lascia percepire che il titolo facesse riferimento alle due indizioni, delle quali infatti all'interno si trovano i conti (V ind.: cc. 3-9; VI ind. cc. 10-11 e 16-21) con un bilancio comune alle due indizioni alle cc. 14rv. Sull'intestazione della c. 3r è scritta, con mano diversa, la data del 1484. L'archivista è stato forse colto in errore dalla prima annotazione della Camera della Sommaria, vergata nella medesima carta a sinistra del titolo, nella quale si legge la data del giugno 1484, corrispondente alla avvenuta assegnazione dell'ufficio per la V indizione a Gabriele de Longobardo. Altra nota del 1488 è alla c. 17v.
Bianche	2, 10v, 11v-13v, 15v, 21v.
Fascicolo	2 ^{bis}
Definizione	Registro contabile del credenziere dell'erario di Castellabate (Sa) per la regia corte.
Data	1490-1491 (IX indizione).
Intestazione	<i>Quaterno facto et ordinato per me Marchiono de Iaquinto credenceri de lo erario de lo Castello de lo Abate de tucte intrate che se recolgie la Regia Corte in dicta terra laxato credenceri per lo magnifico messere Antonio Apace regio commissario et perceptori generali anno domini MCCCCLXXXI VIII ind.</i>
Ufficiale	Marchione di Giaquinto.
Consegna in Sommaria	

segue

³⁷ Si corregge qui quanto in Canali, Galati, *Per un atlante storico*, dove si include erroneamente Ceglie Messapica tra i possedimenti del Principato dei Sanseverino di Bisignano, in luogo del Cilento.

Descrizione e note	Quaderno cartaceo con coperta cartacea composto da cc. I+16+I. È presente il sigillo sul retro della coperta.
Bianche	13-16.
Fascicolo	3
Definizione	Registro contabile dell'erario della baronia di Avella (Av).
Data	1484-1485 (III indizione).
Intestazione	<i>Quaternus offitii erariatus baronie Avellarum continens introitus et exitus dicti offiti factus et ordinatus per discretum virum Felicem Conarum de Avellis erarium dicte baronie pro parte illustris domini domini Raimundi de Ursinis ducis castris Nole atque Atripalde comitis et utilis domini dicte baronie Avellarum sub anno domini MCCCC octuagesimo quarto tertie ind.</i>
Ufficiale	Felice Conaro.
Consegna in Sommaria	
Descrizione e note	Quaderno cartaceo composto da 4 fascicoli, assemblato e rilegato, di complessive cc. 100. <i>Tabula de li capituli de lo quaterno</i> alla c. Iv; <i>Bilancium</i> presentato il 2 novembre 1485 e datato 8 novembre 1485 alla c. 95rv; <i>Iura baronie Avellarum</i> alla c. 96r; <i>Tabella degli esiti</i> della III ind., c. 96v; <i>Dubia</i> alla c. 97r. Foglio sciolto tra le carte 29-30.
Bianche	3-6, 8-9, 11-12, 14, 25-27, 29, 50-89, 94-96.
Inventario	ASNa, Sala Inventari, n. 314, 524/1; <i>I fondi di interesse medievistico</i> , p. 52, 524/1.
Fascicolo	3 ^{bis}
Definizione	Registro contabile della bagliva della terra di Montalto (Cs).
Data	1490-1491 (IX indizione).
Intestazione	<i>Quaternus baiulationis terre Montisalti presentis anni decime indictionis ordinatus et factus per me Nicolaum Angelum Cenifo de Montealto, magistrum actorum dicte baiulationis indictionis predictae notando et scribendo in presenti quaterno totum introitum et exitum prout particulariter annotatum incipiendo a die primo mensis sectembris indictionis X (...) regnante serenissimo et illustrissimo domino domino nostro Ferdinando Dei gratia inclito rege Sicilie in sub anno domini millesimo CCCCLXXXI.</i>
Ufficiale	Nicola Angelo Cenifo di Montalto.
Consegna in Sommaria	
Descrizione e note	Quaderno cartaceo con coperta membranacea sulla quale è segnata l'errata data del 1486, composto da cc. 128. I capitoli sono minuziosamente elencati e divisi.
Bianche	6, 24, 39, 61-62, 70, 78-79, 87, 96-97, 98-114 (strappate), 115-126.
Inventario	ASNa, Sala Inventari, n. 314, 524/3; <i>I fondi di interesse medievistico</i> , p. 52, 524/3.

Fascicolo	4
Definizione	Frammento del registro delle vettovaglie distribuite in Puglia per conto della Corona.
Data	1481-1486.
Intestazione	Entrate e uscite delle vettovaglie da diversi porti di Puglia (Taranto, Barletta, Manfredonia, Termoli ecc.) e dalle masserie di Capitanata e Terra di Bari fatte da Riccardo Orefice negli anni 1481-1486.
Ufficiale	Riccardo Orefice.
Consegna in Sommaria	
Descrizione e note	Frammento di quaderno cartaceo mutilo e non numerato, composto da cc. 12 + 1 foglio sciolto.
Bianche	
Inventario	ASNa, Sala Inventari, n. 314, 524/2 (inventariato come <i>Introito del cancelliere di Troia</i> con la data del 1485); <i>I fondi di interesse medievistico</i> , p. 52, 524/2.

525³⁸

Fascicolo	1
Definizione	Registro del rationale della baronia del Bianco (Rc).
Data	1478-1481 (indizioni XI-XIV).
Intestazione	<i>Quaterno facto et ordinato per me notario Iacobus Scullino (...) regio rationale de la baronia de lo Bianco.</i>
Ufficiale	Giacomo Scollino.
Consegna in Sommaria	
Descrizione e note	Quaderno composto da cc. 1+204+12 (non numerate); sono sciolte le cc. 132 ^{bis} e 132 ^{ter} . Si tratta di un registro di grandi dimensioni composto da 5 fascicoli assemblati e legati tra loro. La numerazione è consecutiva. Piegato tra le cc. 190v-191r, sciolto, è inserito un fascioletto che alla c. 4r reca il titolo <i>Bilanceum computi quondam notarii Iacobi Scollini</i> . Ulteriore frammento di carta annotato con calcoli è alla c. 196.
Bianche	
Inventario	ASNa, Sala Inventari, n. 314, 525/1.

³⁸ Mazzoleni, *Le fonti*, p. 73, datava genericamente la busta al XV secolo.

Fascicolo	1
Definizione	Registro contabile dell'erario di Nola (Na).
Data	1480-1481 (XIV indizione).
Intestazione	
Ufficiale	[Angelo Pacca]
Consegna in Sommaria	
Descrizione e note	Quaderno cartaceo composto da cc. 99 La prima e l'ultima non sono numerate e costituiscono la camicia nella quale è inserito il fascicolo.
Bianche	I, 1, 2v, 3v, 4v, 5v, 6v, 7v, 8v, 9v, 10v, 11v, 12v-13, 14v, 15v, 16v-18, 19v, 20v, 21v-22, 25v-27, 29-32, 33v-35, 37v-40, 42-44, 47v-48, 54, 55v-57, 59-60, 62v, 63v-64, 65v-67, 68v, 70v, 71v, 72v-85, 86v-91, 94-97, II.
Inventario	ASNa, Sala Inventari, n. 314, 527/1; <i>I fondi di interesse medievistico</i> , p. 52, 527/1.
Note	Prime riflessioni in Senatore, <i>Nella corte e nella vita di Orso Orsini</i> .
Fascicolo	2
Definizione	Registro del razionale della baronia del Bianco (Rc).
Data	1480/81-1481/82 (indizioni XIV-XV).
Intestazione	<i>Quaterno facto et ordinato per me Iacobo de Rainerio de Bellovidere regio rationale in la baronia del Bianco.</i>
Ufficiale	Ranieri di Belvedere.
Consegna in Sommaria	Nota del 19 gennaio 1484 (c. 2)
Descrizione e note	Quaderno cartaceo composto da cc. 184 + II (sciolte). Nota c. 1: <i>Ostendit litteras magistri Hieronimi de Alexandro rationalis datas 29 decembris 1484 ecc.</i> ; sciolte c. I: <i>Bilancium baronie Blanci per ... XIII et totius anni XV indictione</i> (schematizzato); c. II: <i>Bilancium [computi] nobilis Iacobi de Rainerio rationalis in baronia Blanci a primo iulii XIII et per totum mensem augusti XV ind. 1482 (introitus-exitus)</i> , schematizzato.
Bianche	27, 69, 106v-107r, 111.
Inventario	ASNa, Sala Inventari, n. 314, 527/2; <i>I fondi di interesse medievistico</i> , p. 52, 527/2.

³⁹ Mazzoleni, *Le fonti*, p. 73, datava la busta 1480-1487.

Fascicolo	3
Definizione	Registro contabile del camerlego di Lauro (Av).
Data	1484-1485 (III indizione).
Intestazione	<i>Libro de Andreya Buczone camerlingo de Lauri anni III ind. scripto per me Rengnato Maza credenczeri de (sic) presentato per la eczellentia.</i>
Ufficiale	Andrea Buzzone camerlengo; Renato (<i>Regnato</i>) Mazza credenziere.
Consegna in Sommaria	
Descrizione e note	Quaderno cartaceo composto da cc. 32. Sussistono rare annotazioni marginali.
Bianche	1v, 2v, 20v, 24v, 25v, 26v-32v.
Inventario	ASNa, Sala Inventari, n. 314, 527/3; <i>I fondi di interesse medievistico</i> , p. 52, 527/3.
Note	Si veda Senatore, <i>Nella corte e nella vita di Orso Orsini</i> .

Fascicolo	4
Definizione	Contado di Trivento (Cb).
Data	1487/88-1488/89 (indizioni VI-VII).
Intestazione	<i>Inventario de le intrate de lo contado de Trivento facto per me Iohanne de Baro per commissione de la maestà de lo signor re fornito di farcelo si' a lo sopradicto di⁴⁰.</i>
Ufficiale	Giovanni di Bari.
Consegna in Sommaria	[20 novembre 1488] (c. 8r).
Descrizione e note	Fascicolo cartaceo composto da cc. 8 non numerate, datate dal 28 settembre 1487, con note in c. 8r del 8 ottobre 1497, VI ind., e del 20 novembre 1488, VII ind. Località di Trivento, Pescopennataro, Sant'Angelo del Pesco, Pizzoferrato, Scontrone, Barrea, Villetta Barrea.
Bianche	
Inventario	ASNa, Sala Inventari, n. 314, 527/4; <i>I fondi di interesse medievistico</i> , p. 52, 527/4.

⁴⁰ Più in alto, centrata, si legge la data: «a dì XXVIII septembris 1487 VI ind».

Fascicolo	1
Definizione	Registro contabile dell'erario di Altamura (Ba).
Data	XII indizione (4 agosto 1464).
Intestazione	[<i>Quaternus</i>] de Pasc[ale de Filo] di Altamura. <i>Erariatus Al[tamura] anni XI^e indictionis</i> .
Ufficiale	Pasquale de Filo.
Consegna in Sommaria	4 agosto 1464 (c. 3 ^r).
Descrizione e note	Quaderno cartaceo organizzato su fogli sciolti piegati in due in verticale e rilegati tra loro. Si tratta in tutto di 14 cc. numerate seriori a matita 1-25 (le cc. 26-28 non sono numerate). Dalla c. 25 la numerazione si interrompe e prosegue su 4 fogli sciolti numerati da 26 a 29; si tratta di 4 ricevute, così datate: Altamura, 29 maggio XII ind. (c. 26); Altamura, 12 agosto XII ind. (c. 27); Altamura, 25 agosto XII ind. (c. 28); Altamura, 18 ⁴¹ agosto XII ind. (c. 29). Nella parte superiore la c. 1 ^r presenta un consistente corrosione che impedisce la corretta lettura dell'intestazione; una nota archivistica ivi leggibile recita <i>Pascale de Filo erario di Altamura anno 1464</i> . Alla c. 3 ^r l'intestazione dalla quale è possibile ricavare il nome dell'erario recita <i>Quaternus erariati anni XI indictionis factus per me Pascalem de Filo a primo (...)</i> (poi illeggibile). Presentato nella Camera della Sommaria il 4 agosto 1464 (c. 3 ^r).
Bianche	2, 5 ^v -8 ^v , 10 ^v , 16 ^v , 17 ^v , 18 ^v , 19 ^v , 22 ^r , 26, 27.
Inventario	ASNa, Sala Inventari, n. 314, 529/1; <i>I fondi di interesse medievistico</i> , p. 52, 529/1;
Regesto	Morelli, <i>L'archivio del principato di Taranto</i> , p. 101.
Fascicolo	2
Definizione	Registro contabile dell'erario di Monteverde (Av).
Data	1498 (I indizione).
Intestazione	<i>Conto dell'erario di Monteverde</i> .
Ufficiale	
Consegna in Sommaria	
Descrizione e note	Quaderno cartaceo di piccole dimensioni, senza intestazione né coperta, composto da cc. 59.
Bianche	
Inventario	ASNa, Sala Inventari, n. 314, 529/2; <i>I fondi di interesse medievistico</i> , p. 52, 529/2.

⁴¹ Si corregge qui Morelli, *Dipendenze*, p. 101.

530⁴²

Fascicolo	1
Definizione	Registro fattizio con scritture relative ai beni dei baroni ribelli di Basilicata e vari altri luoghi.
Data	1492/93-1498/99 (indizioni XI-II).
Intestazione	<i>Dubia computi quodam Francissi Maczei de Nola introitum rebellium Basilicate anni XIe indictionis 1493</i> (c. 1r).
Ufficiale	Francesco Mazzei.
Consegna in Sommaria	
Descrizione e note	<p>Quaderno cartaceo non numerato contenente carte diverse, successivamente assemblate, datate 1493-1499, ma con annotazioni sino al 28 settembre 1506 (c. 2r). Esse sono così suddivise:</p> <p>1. cc. 1-8: <i>Dubia computi quodam Francissi Maczei de Nola introitum rebellium Basilicate anni XIe indictionis 1493</i>. Computo delle entrate dai baroni ribelli in Basilicata nell'anno della XI indizione;</p> <p>2. c. 9r: <i>Essendo successa la peste in Napoli per la felice memoria del Signor Re vostro patre foro facte le provisione necessarie et expedienze per la grassa de dicta cita in modo che non ce manco cosa alcuna</i> ecc. Segue elenco di nomi deputati e relativi salari;</p> <p>3. cc. 10-11: Dichiarazione giurata rilasciata a Francesco Mazzei da Giovanni Coreglio in data 5 febbraio 1498, II ind.;</p> <p>4. cc.12-13: Apodissa di Giacomo Gentile di Melfi del 18 febbraio 1494, XII ind.;</p> <p>5. c. 14: Apodissa "guardarobba" data da Alfonso Sernia, Castel Nuovo, Napoli, 11 marzo 1494;</p> <p>6. c. 15: Conto dei panni distribuiti nella XI ind.;</p> <p>7. cc. 16-19: <i>Dubia notata in computo magistri Francisci Maczei perceptoris iurium baronum rebellium provincie Basilicate anni XI ind.</i>, con annotazioni a margine datate tra il 13 novembre 1495 e il 28 febbraio 1499, giorno di chiusura della verifica (come si legge alla c. 19v);</p> <p>8. c. 20r: <i>Bilancium computi magistri Francisci Maczei (...) anni XIe</i> ecc. (foglio lasciato forse volontariamente incompleto, con annotazioni sparse di conti di entrate e uscite);</p> <p>9. c. 20v: <i>Et alia victualia. Frumenta et ordea sistentia penes erarios</i> ecc. Elenco e somme dovute;</p> <p>10. c. 21: totale entrate e uscite e <i>nihil restat</i>.</p>
Bianche	
Inventario	ASNa, Sala Inventari, n. 314, 530/1; <i>I fondi di interesse medievistico</i> , p. 53, 530/1.

⁴² Mazzoleni, *Le fonti*, p. 73, datava 1493-1495.

Fascicolo	1
Definizione	Registro del credenziere e percettore di Nola (Na) e del suo contado
Data	1490/91-1491/92 (indizioni IX-X).
Intestazione	<i>Quaterno ordenato et facto per me notarium Laurenzi Bulino (sic) de Nola, credenziere delle intrate de Nola et contado.</i>
Ufficiale	Lorenzo Bulino; Giovanni di Alfano.
Consegna in Sommaria	
Descrizione e note	Sulla coperta: <i>Quaterno ordenato et facto per me notarium Laurenzi Bulino (sic) de Nola, credenziere delle intrate de Nola et contado modo et forma (...)</i> . Il conto della IX e X ind. è alle cc. 12r-18r. Alle c. 2r-9v si legge: <i>Cunto de li denari registrati per Iohannem de Alfano perceptore delle intrate de lo contado de Nola in de lo anno X^e ind. 1492 da li erarii et camerlinghi del contado predicto de li residui delle intrate del dicto contado de l'anno VIII ind. videlicet. Alle cc. 19rv: Denari che a consignati dicto Iohannem a lo illustrissimo signor conte de Pitigliano et ad alteri per soa parte.</i> Quaderno cartaceo composto da cc. 26. Tra la cc. 8 e 9 è inserito un foglio di conti sciolto sul quale è segnato in recto il n. 51. È molto più tardo e presumibilmente appartenente ad un altro fascicolo.
Bianche	5v, 10, 11, 13v, 18v, 20-26.
Inventario	ASNa, Sala Inventari, n. 314, 531/1; <i>I fondi di interesse medievistico</i> , p. 53, 531/1.
Note:	Prime riflessioni in Senatore, <i>Nella corte e nella vita di Orso Orsini</i> ; Senatore, <i>Fine degli Aragonesi</i> .
Fascicolo	2
Definizione	Quaderno di introiti ed esiti del conte di Alife (Ce) e varia.
Data	1491/92-1492/93 (indizioni X-XI).
Intestazione	<i>Introitum Mathei Vernaruli de Melfi pro residuo hostarie (c. 2r).</i>
Ufficiale	
Consegna in Sommaria	4 febbraio 1494.
Descrizione e note	Il quaderno è nominato dall'intestazione della c. 2r, sulla quale si legge: <i>Introitum Mathei Vernaruli de Melfi pro residuo hostarie</i> . In realtà si tratta di un quaderno cartaceo composto da cc. 46, certamente mutilo, numerate forse seriori. La nota di ingresso della Camera della Sommaria (c. 1r) è del 4 febbraio 1494, ed è seguita da una nota di registrazione di una <i>copia dubiorum</i> del 28 settembre 1506, sempre alla c. 1r, alla quale, viste le numerose annotazioni, può fare riferimento l'intero fascicolo. Il quaderno fa riferimento a varie voci di introiti ed esiti relativi al conte di Alife con i residui della X ind. e alla XI ind. (1492-1493), ed è in parte diviso per località lucane. Contiene in particolare gli <i>exiti</i> dalla c. 20r; <i>Exiti per la grassa de la citta de Napoli</i> alla c. 22r; Grani e vettovaglie alla regia corte dai baroni ribelli dalla c. 42r.

segue

Bianche	18v, 19, 21v, 22v-23v, 41v.
Inventario	ASNa, Sala Inventari, n. 314, 531/2; <i>I fondi di interesse medievistico</i> , p. 53, 531/2.
Fascicolo	3
Definizione	Registro di vettovaglie della Terra di Castelgrande (Pz).
Data	1535 (ma coperta datata 1484).
Intestazione	<i>Quinterno de li victuagli facti in la terra de Castiello grande.</i>
Ufficiale	
Consegna in Sommaria	
Descrizione e note	Quaderno di piccole dimensioni composto da cc. 20. Interessa solo per la coperta pergamenacea, sulla quale, dalla parte interna, si legge un atto datato Castel Grande, 5 giugno 1484, i cui attori sono dei Coppola in società con altri uomini.
Bianche	
Inventario	ASNa, Sala Inventari, n. 314, 531/3.

532⁴³

Fascicolo	1
Definizione	Registro contabile dell'erario di Corato (Ba).
Data	1499-1500 (III indizione).
Intestazione	<i>Introito registrato per me Mattheo de Stefano de Basilio de Corato ducale erario in la terra de Corato per lo presente anno secunde ind. de tucto introito doccha alla ducale corte et ancho li fochi et Sali.</i>
Ufficiale	Matteo di Stefano di Basilio.
Consegna in Sommaria	2 marzo 1500 (c. 1r).
Descrizione e note	Quaderno cartaceo composto da due fascicoli per complessive cc. 47. Entrate, uscite, bilancio, <i>extraordinaria</i> . Apodisse e mandati legati dalla c. 28. Il documento è presentato nella Camera della Sommaria il 2 marzo 1500 (c. 1r).
Bianche	20-27, 37r-38r, 39r, 40r, 41r, 42r, 43r, 44r, 45v-46r, 47r.
Inventario	ASNa, Sala Inventari, n. 314, 532/1.

⁴³ Busta assente sia in Mazzoleni, *Le fonti*, p. 73, sia in *I fondi di interesse medievistico*, p. 53.

Fascicolo	1
Definizione	Registro contabile dell'erario della masseria di Capitanata e Terra di Bari.
Data	1477/78 (XI indizione).
Intestazione	<i>Computum Domini Gasparis de Aquilano pro massaria Domini de Arimino herarii de Capitanata/Terra de Bari.</i>
Ufficiale	Gaspere di Aquilano.
Consegna in Sommaria	
Descrizione e note	Quaderno cartaceo composto da cc. 18.
Bianche	2, 3, 11, 13.
Inventario	ASNa, Sala Inventari, n. 314, 533/1; <i>I fondi di interesse medievistico</i> , p. 53, 533/1.
Note	Il documento è stato pubblicato in Violante, <i>Un quaderno contabile</i> .
Fascicolo	2
Definizione	Quaderno contabile del contado di Tagliacozzo (Aq) e Alba.
Data	1° gennaio 1479-31 gennaio 1481 (indizioni XII-XIV).
Intestazione	<i>Quaterno de le intrate del contado di Tagliacozzo.</i>
Ufficiale	Benedetto di Lorenzo.
Consegna in Sommaria	
Descrizione e note	Conto delle entrate del contado <i>de Tagliacozzo et Alba</i> fatto da Benedetto di Lorenzo per conto di Roberto Orsini «comenzando del primo de gennaio 1479» e, dopo la sua morte, per conto di Galeazzo Carafa fino a tutto gennaio 1481. Quaderno cartaceo composto da cc. 61 così suddivise: cc. 1-34, conto fatto sotto Roberto Orsini; cc. 39-47, conto fatto sotto Galeazzo Carafa; cc. 48-54, uscite delle spese sostenute da Roberto Orsini per il pagamento dei suoi cancellieri, di altre persone per suo volere (dai dipendenti al suo esercito), a sua moglie e alla guardia di quella ecc. La carta 54, non numerata, reca un elenco con il totale dell'ultimo conto con le spese destinate alla corte.
Bianche	35-38, 55-61.
Inventario	ASNa, Sala Inventari, n. 314, 533/2; <i>I fondi di interesse medievistico</i> , p. 53, 533/2.
Fascicolo	3
Definizione	Registro delle vettovaglie distribuite in Puglia per conto della Corona
Data	gennaio 1481-30 marzo 1482 (ma con aggiunta 1479-80) (indizioni XIII-XV).

segue

Intestazione	<i>Computum administrationis biscocci facti per me Riczardum d'Arifice de commissione et ordinatione sibi data per regia maiestatem et Cameram Summarie de pecuniis ad eius manus perventis infra particulariter adnotatur.</i>
Ufficiale	Rizzardo Orefice e vari.
Consegna in Sommaria	
Descrizione e note	Conto dell'amministrazione delle vettovaglie fatto da Rizzardo Orefice dal gennaio 1481 al 30 marzo 1482, con descrizione e note sparse sino al 1485. Il quaderno è numerato da 56-114 e diviso in fascicoli vari secondo il seguente ordine: 1. cc. 56-68, Introito ed esito dei denari raccolti da Filippo <i>dab-vertia</i> (di Aversa) già regio commissario in Puglia; 2. cc. 69-88, così suddivise nel trimestre gennaio-marzo 1481: cc. 69r ^v : bilancio dei denari per l'esercito di Otranto nei mesi di gennaio-marzo 1481, XIV ind.; cc. 70-77: vettovaglie a uso della regia corte raccolti a Brindisi e provenienti dai porti e dalle masserie regie nei mesi di gennaio-marzo 1481, XIV ind. (fittamente annotato, si chiude alla c. 77v con un conto generale e dettagliato per i mesi gennaio-agosto); cc. 78-80: crediti della regia corte con vari; cc. 81-83: <i>Capituli, pacti et conventioni facti et firmati fra la Maestà del Serenissimo Re don Ferrando per la divina grazia re de Sicilia et Riccardo de Orefici de Neapoli</i> ; cc. 85-87, bianche; c. 88r ^v : aggiunta 1479-1480; 3. cc. 89-114, Bilancio del «biscotto», così suddiviso: cc. 90-95: bilancio dei grani, orzi, farine e biscotti consegnati in Brindisi e Terra d'Otranto a partire dal 1 aprile 1481; cc. 96-99: crediti della regia corte; cc. 100-103: <i>Capituli, pacti et conventioni facti et firmati fra la Maestà del Serenissimo Re don Ferrando per la divina grazia re de Sicilia et Riccardo de Orefici de Neapoli</i> ; cc. 104-114: <i>varia</i> ; fascicolo spurio, non numerato, inserto: cc. 6: <i>Responsiones ad dubia tradita per Hieronimo Cavarito computanti magistri Riccardi de Orificii olim die VII augusti 1482.</i>
Bianche	56v, 62, 64, 66v-68r, 80v, 85-87, 89, 94v, 103v, 103 ^{sep} -v, 103 ^{dec} -v, 104v-105r, 107v, 108v, 109v, 110v, 111v-113.
Inventario	ASNa, Sala Inventari, n. 314, 533/3; <i>I fondi di interesse medievistico</i> , p. 53, 533/3.
Fascicolo	4
Definizione	Registro contabile del percettore del duca di Sessa (Ce).
Data	gennaio 1482-gennaio 1483 (indizioni XV e I).
Intestazione	<i>Computum magistri Iohannis Ricche de Suessa regii perceptoris duci ducatus Suesse.</i>
Ufficiale	Giovanni Ricca.
Consegna in Sommaria	5 maggio 1483 (c. 1r).
Descrizione e note	Quaderno composto da cc. 46 + II. Dalla c. 32 alla c. 46 si registra <i>Introitus unius decime impositae a presbiteris et clericis exigende a flumine civitatis Capue (...) et per totum comitatum Molisii ecc.</i>
Bianche	5v, 7r, 8v-10, 14r, 16v, 22v, 24r, 26v-31r, 40-42, 45v, 46v-48.
Inventario	ASNa, Sala Inventari, n. 314, 533/4; <i>I fondi di interesse medievistico</i> , p. 53, 533/4.

536⁴⁴

Fascicolo	1
Definizione	Contabilità di diversi ufficiali delle terre sequestrate al principe di Salerno.
Data	1491-1498 [indizioni XI-I].
Intestazione	
Ufficiale	vari.
Consegna in Sommaria	
Descrizione e note	Si tratta di un quaderno mutilo almeno delle prime 2 cc., numerato seriore 3-16, composto da complessive cc. 14, con i conti di diversi ufficiali del principato di Salerno (San Mauro, Agropoli, Garaguso, Rocca Imperiale, Montalbano, Cilento, Tursi). Sulla copertina del fascicolo, a penna, si legge «Debitori della regia corte nelle già terre del principe di Salerno». Sulla c. 7r insiste un sigillo cartaceo.
Bianche	5r, 8r, 14r, 16r.
Inventario	ASNa, Sala Inventari, n. 314, 536/1; <i>I fondi di interesse medievistico</i> , p. 53, 536/1.

544⁴⁵

Fascicolo	1
Definizione	Registro del conservatore delle terre dei Lauria (Pz)
Data	1486-1487 (V indizione)
Intestazione	<i>Quaternus conservatorie curie terre Laurie fatto et hordinato per Dominico Camella de Lauria consirvatori eletto in santo Io(hanni) per la universitati in lo presente anno V ind. contiens introitus et exitus prout in ditto quaterno clare videbitur sub anno domini MCCCCLXXXVI, V ind.</i>
Ufficiale	Domenico Camella.
Consegna in Sommaria	
Descrizione e note	Quaderno cartaceo con coperta membranacea di piccole dimensioni di complessive cc. 64 + II. Uscite da c. 27r.
Bianche	1v, 2v, 3v, 5v, 6v, 19v-26, 37-40, 45-46, 52v-53, 59v-60, 64r.
Inventario	ASNa, Sala Inventari, n. 314, 544/1; <i>I fondi di interesse medievistico</i> , p. 53, 544/1.

⁴⁴ Mazzoleni, *Le fonti*, p. 73, data la busta al 1498.

⁴⁵ Mazzoleni, *Le fonti*, p. 73, data la busta 1486 e anni successivi.

Fascicolo	2
Definizione	Frammento del registro contabile dell'erario di Marigliano (Na), Ascoli (Fg), Lavello (Pz), Venosa (Pz), Spinazzola (Bt).
Data	XIV indizione [1450/51; 1466/67; 1481/82; 1496/97].
Intestazione	<i>Registro contabile dell'erario di Marigliano, Ascoli, Lavello, Venosa, et Spinazzola senza anno. De masi Regio Archivio.</i>
Ufficiale	Antonello Suberino; Andrea de Marciano; Mannello Acconciario; Lillo de Pignata; Cobello di Vitellaccio.
Consegna in Sommaria	
Descrizione e note	Frammento di quaderno probabilmente mutilo, composto da cc. 24 non numerate, relativo ai conti di diversi erari, e nello specifico: cc. 2-7, Marigliano per il maestro massaro Antonello Suberino; cc. 9-16, Ascoli, per Andrea de Marciano e altri; cc. 18r, Lavello per Mannello Acconciario; c. 18v, Venosa per gli eredi di Lillo de Pignata; cc. 20-24, Spinazzola per il maestro Cobello di Vitellaccio. Il quaderno è relativo a una non meglio precisata data in una XIV indizione, con computo presentato nell'indizione successiva (XV). Due fogli sciolti inseriti: una ricevuta e un conto.
Bianche	8, 17, 19.
Inventario	ASNa, Sala Inventari, n. 314, 544/2.
Fascicolo	3
Definizione	Frammento di quaderno fiscale di una ignota località della costa della Calabria.
Data	VI indizione [1472-73; 1487/88].
Intestazione	Sulla copertina del fascicolo, a matita: «sec. XV».
Ufficiale	
Consegna in Sommaria	
Descrizione e note	Frammento di quaderno composto da cc. 45 numerate 43-80 relativo all'esazione dei diritti di portolanato, guardia e nuove gabelle di una località forse della costa calabrese in una VI indizione imprecisata (fine secolo XV).
Bianche	49v-50, 63v, 64v-65, 79-80, 87, 88r.
Inventario	ASNa, Sala Inventari, n. 314, 544/3.

Fascicolo	1
Definizione	Registro contabile dell'erario di Ascoli (Fg) e della baronia di Vico (Av) e Flumeri (Av).
Data	1449-1450 (XIII indizione).
Intestazione	<i>Quaternus factus et ordinatus per me Octavianum de Hostu- neo, offitii erarium civitatis Ascoli ac baronie Vici et Flumari et terrarum et locorum aliorum infrascriptorum continens par- ticulariter introitum earum et exitum (...) infra annum presen- tem XIII ind. (...) ecc.</i>
Ufficiale	Ottaviano di Ostuni.
Consegna in Sommaria	
Descrizione e note	Quaderno cartaceo composto da cc. 23 + 33 fogli sciolti consi- stenti in mandati del principe di Taranto e ricevute varie anche relative alla XIV ind. (1451): in tutto consta di cc. 56. Alle cc. 2r-12r sussiste un elenco di località su alcune delle quali il si- gnore (Giovanni Antonio Orsini del Balzo) incamera il focatico; nello specifico Spinazzola, Venosa, Lavello, Minervino, Ascoli, Rocchetta, Carbonara, Lacedonia, Vallata, Vico, Capodrise, Ca- stello, San Sossio, San Nicola, Guardia dei Lombardi, Flumeri, Accadia, Monte Acuto, Acerra, Marigliano, Trentola, San Mar- cellino, Airola. Per ogni località si precisano i diritti, con il nu- mero di focolari e la relativa somma dovuta in once ⁴⁷ .
Bianche	
Inventario	ASNa, Sala Inventari, n. 314, 547 I/1; <i>I fondi di interesse medie- vistico</i> , p. 53, 547 I/1.
Regesto	Morelli, <i>L'archivio del principato di Taranto</i> , pp. 102-105.
Note	Un'edizione parziale del documento è <i>I documenti dei principi di Taranto</i> , nn. 3, 4, 5, 8, 11, 12, 17, 19, 20, 21, 22, 23, 24, 25, 26; e in Massaro, <i>Il principe e le comunità</i> , n. 1, 2, 4. Prime considera- zioni in Massaro, <i>Personale politico</i> , p. 182; Morelli, <i>La geogra- fia amministrativa nel principato di Taranto</i> , p. 203 (che legge Carisio in luogo di Capodrise e (...)soxus in luogo di San Sossio); Petracca, <i>L'Archivio del principe di Taranto</i> .

⁴⁶ Mazzoleni, *Le fonti*, p. 73, data la busta al 1443-1499.

⁴⁷ Accurata descrizione del contenuto del fascicolo è in Morelli, *L'archivio del principato di Taranto*, pp. 103-105.

Fascicolo	2
Definizione	Registro contabile dell'erario di Lucera (Fg).
Data	1488 (VI indizione).
Intestazione	<i>Quaternus erariati anni VI ind. 1488 regnante invictissimo et serenissimo domino nostro domino Ferdinando Dei gratia rege Sicilie, Ierusalem et Hungarie regnorum eiusdem anno tricesimo feliciter amen. Factus et ordinatus per me notarium Matheum de Troia civem lucerinum erarium dicte civitatis Lucerie pro presente anno VI ind. predictae de introitibus et exitibus eiusdem civitatis ecc.</i>
Ufficiale	Matteo di Troia.
Consegna in Sommaria	
Descrizione e note	Quaderno cartaceo composto da cc. 16 non numerate. <i>Iura</i> (gabelle del vino e della carne, dazio, della porta) alle cc. 2-4.
Bianche	1v, 2v, 3v.
Inventario	ASNa, Sala Inventari, n. 314, 547 I/2; <i>I fondi di interesse medievistico</i> , p. 53, 547 I/2.
Note	Sul registro, si vedano Del Treppo, <i>Il regno aragonese</i> ; Violante, <i>Il Re, il contadino, il pastore</i> .
Fascicolo	3
Definizione	Registro contabile del credenziere delle gabelle di Aversa (Ce); Registro contabile dell'erario di Terra di Lavoro.
Data	1499 (II indizione).
Intestazione	Sulla coperta: <i>Liber credenceriis cabellarum Averse cum introitibus vini et carnarium 1499 (cunto erarii Terre Laboris)</i> .
Ufficiale	
Consegna in Sommaria	
Descrizione e note	Quaderno cartaceo composto da cc. 147. Sulla c. 1v si legge un indice del quaderno, il quale inizia direttamente alla c. 2v (numerata 1 in <i>recto</i>) con una pandetta relativa alla gabella del vino. Dalla c. 117 invece inizia il <i>Quaterno de li carri cominzando da li XX di aprile ad ragione de carne uno [de salma] II pro cantaro ecc.</i> Le cc. 101-109 sono erroneamente numerate 110-190. Le cc. 1 e 117-146 non sono numerate.
Bianche	8, 9r, 16v-18r, 25v-27r, 33v-35r, 42v-44r, 52r-54v, 60v-63r, 69v-72r, 77v-82r, 84v, 85v, 86v, 88r-91r, 95v, 97r-99r, 100v-107r, 108v-115r, 116v, 139v, 142-146.
Inventario	ASNa, Sala Inventari, n. 314, 547 I/3; <i>I fondi di interesse medievistico</i> , p. 53, 547 I/3.

547 II

Fascicolo	21
Definizione	Quaderno del commissario alla liquidazione dei debiti del duca di Ascoli (Fg)
Data	(XV secolo).
Intestazione	<i>Bilancium computi magnifici virii Nicolai Antonii Gagliardii regii commissarii super exactionem residuorum debitorum quondam illustrissimi duci Asculi.</i>
Ufficiale	Nicola Antonio Gagliardi.
Consegna in Sommaria	
Descrizione e note	Frammento cartaceo composto da cc. 3 non numerate. Forse XV secolo. Sulla coperta sono segnati appunti e conti per l' <i>Introitus</i> .
Bianche	
Inventario	ASNa, Sala Inventari, n. 314, 547 II/21.

548

Fascicolo	1
Definizione	Registro contabile dell'erario di Vico (Av).
Data	1491-1492 (X indizione).
Intestazione	<i>Computum Pascalis Rucsi de civitate Vici ibidem regii erarii anni X^e.</i>
Ufficiale	Pasquale Ruzzo.
Consegna in Sommaria	5 dicembre 1492 (c. 1).
Descrizione e note	Quaderno cartaceo composto da cc. 31 + 3 (questi ultimi, sciolti, sono inseriti tra le carte 27 e 28 (una mano seriore, a matita, modifica la numerazione). Alla c. 2 sono elencati i capitoli in data 19 novembre 1491 (X indizione). Nel primo, riguardante il vino, si fa riferimento a un privilegio del re datato Napoli 24 novembre 1485. Il documento è presentato nella Camera della Sommaria il 5 dicembre 1492 (c. 1). Alla c. 12 si legge una aggiunta del 22 febbraio 1493.
Bianche	1v, 4v, 5v, 6v, 7v-9r, 11v, 12v-16, 20v-21, 26, 27v, 31-34
Inventario	ASNa, Sala Inventari, n. 314, 548/1; <i>I fondi di interesse medievistico</i> , p. 53, 548/1.

Fascicolo	2
Definizione	Registro contabile dell'erario di Castellabate (Sa).
Data	1491 (IX indizione).
Intestazione	<i>Quaterno facto per me Marchiona Casabuono de Amalfe regio erario in di lo Castello de lo Abate in anno die primo mensis marcii VIII indictione 1491 de erariato.</i>
Ufficiale	Marchione Casabuono.

segue

Consegna in Sommaria	22 febbraio X indizione [1493] (c. 1).
Descrizione e note	Quaderno cartaceo composto da cc. 28 + IV. Il quaderno, di sé piuttosto semplice per struttura, presenta un dato di interesse nel fatto che, al di là dei canonici introiti ed esiti, alle cc. 6r-7r compare un elenco di persone con il dettaglio delle libbre di cera <i>recolendi de mensis augusti in festa Santi Maria Cadilora</i> (sic), e alle cc. 8r-10v un ennesimo elenco di persone e i rispettivi <i>introiti pecunia anni VIII indictione recolendis die 15 agosto</i> e versati al signore. Vi sono apparentemente elencati tutti i maschi del castello e delle terre sottoposti al controllo del signore.
Bianche	17v-21, 22v.
Inventario	ASNa, Sala Inventari, n. 314, 548/2; <i>I fondi di interesse medievistico</i> , p. 53, 548/2.
Fascicolo	3
Definizione	Registro contabile del regio camerario di Castellabate (Sa).
Data	1491-1492 (X indizione).
Intestazione	<i>Quaterno facto per me Marchioni Casabuono regio camerario terre Castris Abati anni X indictionis 1492.</i>
Ufficiale	Marchione Casabuono.
Consegna in Sommaria	ottobre 1493 ⁴⁸ .
Descrizione e note	Quaderno cartaceo composto da cc. 32 + 4 + 1 (numerazione coeva e seriore, a matita). Come già in ASNa, Regia Camera della Sommaria, Dipendenze, I serie, 548/2, anche in questo caso il quaderno presenta le medesime caratteristiche di interesse: elenco di persone versanti cera <i>anni XI^e indictionis terre Castris Abate recolendi de mensi agusti en la festa de Sancta Maria "cadilora"</i> alle cc. 14r-15r; <i>Pensionis in pecunia recoliedi de mensi agusti</i> alle cc. 3r-7r. Il fascicolo presenta inoltre due aggiunte sciolte. Si tratta della richiesta di chiarimenti data nell'aprile 1494 dalla Camera della Sommaria a Giacomo de Abignenti, regio percettore, da questi trasmessa all'erario Marchione Casabuono, e delle sue <i>Responsiones dubiorum</i> del 8 aprile 1494. Segue la definitiva nota di introito della Camera della Sommaria del XII aprile 1494 (c. 32v).
Bianche	12v, 16v, 26v, 28v.
Inventario	ASNa, Sala Inventari, n. 314, 548/3; <i>I fondi di interesse medievistico</i> , p. 53, 548/3.
Fascicolo	4
Definizione	Registro contabile dell'erario di <i>Motta di Surito</i> e casali (Tp).
Data	1491-1492 (X indizione).

segue

⁴⁸ Una lacuna impedisce di leggere l'indicazione del giorno esatto.

Intestazione	<i>Quaterno de lo erariato de la Mocta de Surito et casali ad ministrato et facto per me Sanso (sic) Lactoni erario de dicta terra in lo presente anno X^e indictionis MCCCCLXXXII into lo quale se contineno tuoti introiti ecc.</i>
Ufficiale	Sansone Lactoni.
Consegna in Sommaria	
Descrizione e note	Quaderno cartaceo semplice composto da cc. 16.
Bianche	1v, 13v, 14v, 15v-16r.
Inventario	ASNa, Sala Inventari, n. 314, 548/4; <i>I fondi di interesse medievistico</i> , p. 53, 548/4.

551

Fascicolo	1
Definizione	Quaderno di conti per il conte di Sarno (Sa).
Data	1480-1485 [indizioni XIII-III].
Intestazione	Quaderno di Giulio de Raimo per Francesco Coppola Conte di Sarno; località Francavilla.
Ufficiale	Giulio de Raimo.
Consegna in Sommaria	
Descrizione e note	Quaderno composto da cc. 26 scritto da un'unica mano ma contenente diversi conti a partire dalla c. 1v: <i>Lista de debitori che se anno da versare in Francavilla (...)</i> ; e da c. 2r: <i>Cunto tenuto per me Iolio de Raymo per parte dello eccellente signor conte de Sarno missere Francisco Coppola de sui robbe stabele et debitu per me pilliate da Stefano Rignatore in Francavilla et partiti da Napoli pro exequi (...) a di 29 de octubro 1480</i> . Esiti e spese (1481-1482). Il quaderno presenta diverse annotazioni marginali degli ufficiali della Camera della Sommaria, ma non quella di ingresso. Quaderno forse mutilo con numerazione seriore.
Bianche	15-26.
Inventario	ASNa, Sala Inventari, n. 314, 551/1; <i>I fondi di interesse medievistico</i> , p. 53, 551/1.

Fascicolo	2
Definizione	Registro contabile del mastro massaro di Carinola (Ce).
Data	1484 [II indizione].
Intestazione	<i>Quaterno facto et ordinato per mi Stefano de Maffuzo magistri massari et procuratori de lo exellente conte de Carinola (...) incomenzando ad II marzi 1484</i> .
Ufficiale	Stefano di Maffuzio.
Consegna in Sommaria	5 settembre 1486 (c. I).

segue

Descrizione e note	Quaderno cartaceo composto da cc. 79 al quale è allegato un fascicolo sciolto composto da cc. 9 contenente mandati e ricevute. Lo scriba cambia a partire dalla c. 20r. Si segnalano alla c. 35v le spese fatte al barone di Militello per commissione del conte (c. 35v). Nota di ingresso della Camera della Sommaria alla c. I del 5 settembre 1486.
Bianche	Iv, 2v, 11v, 13v-19, 27v-28r, 31v, 35r, 37r, 45, 66v, 78r, 80, 81v, 82v, 84r, 85r, 86r.
Inventario	ASNa, Sala Inventari, n. 314, 551/2; <i>I fondi di interesse medievistico</i> , p. 53, 551/2.
Fascicolo	3
Definizione	Registro contabile dall'esattore della terra di Vasto (Ch) per i vini della regia corte.
Data	1487-1488 (VI indizione).
Intestazione	<i>Conto de tucte et singule quantità de vini perceptiti per me Sancto Baccheta de Vasto exactore deputato ad exigere ipsi vini per la regia corte et substituto del magnifico homo misser Iuliani de Vacho regio commissario de tucti introiti fo del condam Signor gran seneschalcho in della terra del Vasto, sub anno VI ind. 1487.</i>
Ufficiale	Santo Bacchetta.
Consegna in Sommaria	
Descrizione e note	Bastardello cartaceo composto da cc. 20 (ma 10 fogli). Introiti ed esiti. Sono presenti diverse annotazioni della Camera della Sommaria. Al fascicolo è allegato un secondo fascicoletto sciolto composto da cc. 4 con i <i>Dubia</i> della Camera della Sommaria del 6 febbraio 1489.
Bianche	3r, 6-10r, 11r, 14r-20.
Inventario	ASNa, Sala Inventari, n. 314, 551/3; <i>I fondi di interesse medievistico</i> , p. 53, 551/3.
Fascicolo	4
Definizione	Frammento di quaderno contenente annotazioni di uscite di beni in Lauria (Pz) e Castelluccio (Pz).
Data	1488 (VI indizione).
Intestazione	
Ufficiale	
Consegna in Sommaria	
Descrizione e note	Frammento di quaderno composto da cc. 16.
Bianche	3v-4v, 6, 8v-16v.
Inventario	ASNa, Sala Inventari, n. 314, 551/4; <i>I fondi di interesse medievistico</i> , p. 53, 551/4.

Fascicolo	5
Definizione	Quaderno contabile relativo al grano della regia corte esatto dal maestro portolano di Trani
Data	1488 [VI indizione].
Intestazione	<i>1488. Cunto et libro facto per me Cola de Porcello de Trani cum interventione de Francisco de Simonecto de Trano de carri cento de grano recepto da Francesco de Angeli de Trano per mezo del maestro portolano [Iohanne] Thomaso Barone pro parte della regia corte.</i>
Ufficiale	Nicola di Porcello di Trani; Francesco di Simonetto di Trani.
Consegna in Sommaria	marzo 1489 (c. 1r).
Descrizione e note	Quaderno cartaceo di piccole dimensioni, rilegato, composto da 3 fascicoli, per complessive cc. 46. La coperta è membranacea ma la pagina frontale è strappata.
Bianche	1v, 23r-24v, 30, 44-45.
Inventario	ASNa, Sala Inventari, n. 314, 551/5; <i>I fondi di interesse medievistico</i> , p. 53, 551/5.

Fascicolo	6
Definizione	Registro contabile dell'erario di <i>Nova</i> (Novi Velia, Sa).
Data	1488-1489 (VII indizione).
Intestazione	<i>Quaternus erariati mei notarii Scipionis Vallecte de Nova anni septime indictionis.</i>
Ufficiale	Scipione Valletta.
Consegna in Sommaria	7 marzo 1490.
Descrizione e note	Quaderno cartaceo composto da cc. I+10+I (copertina cartacea non numerata). Introiti, esiti e dettaglio dei casali di Cecase, Massanise, San Biagio, Camalonga, Anguillara, Coruna[...], Grasso, Pantano, Masse. Bilancio alla carta 12r. Nota di ingresso nella Camera della Sommaria del 7 marzo 1490 e numerose annotazioni successive.
Bianche	Iv, 9v, 11v.
Inventario	ASNa, Sala Inventari, n. 314, 551/6; <i>I fondi di interesse medievistico</i> , p. 53, 551/6.

Fascicolo	7
Definizione	Registro contabile dell'erario di Amendolara (Cs).
Data	1488-1489 (VII indizione).
Intestazione	<i>Quaterno fatto per me Iannuzzo Saca erario de la Mendolara de lu presente anno VII ind. incomenzando de lu primo de marzo (...) anno domini 1489.</i>
Ufficiale	Giannuzzo Saca di Amendolara.
Consegna in Sommaria	1490 (VIII indizione).

segue

Descrizione e note	Quaderno cartaceo composto da cc. 18 relativo alla località di Amendolara (numerazione seriore). Nota di ingresso della Camera della Sommaria del 1489.
Bianche	11v-13v, 14v-17v.
Inventario	ASNa, Sala Inventari, n. 314, 551/7; <i>I fondi di interesse medievistico</i> , p. 54, 551/7.
Fascicolo	8
Definizione	Registro contabile dell'erario di Atella (Pz) e Lagopesole (Pz) e delle armate del ribelle duca di Melfi (Pz).
Data	1489-1490 (VIII indizione).
Intestazione	<i>Cunto de notare Iohanne de Fachtianis regio erario de la terra de Atella continente tucte intrate et exiti de sua administratione de le intrate spectanteno a la regia corte in dicta terra de Atella et de Lacopesole et Armatedi, castelli dissabitati, per rebellione commessa per lo olim duca de Melfe, del presente anno VIII indictione MCCCCLXXXVIII incipiendo a di primo ianuarii et primo de le intrate de Atella.</i>
Ufficiale	Giovanni de Fachtianis.
Consegna in Sommaria	
Descrizione e note	Quaderno cartaceo composto da cc. 38. Atella cc. 2r-6v; <i>notamento de le intrate de armate c. 7</i> ; Lagopesole cc. 8r-19. Esiti da c. 25r.
Bianche	1v, 4v, 6v, 7v, 20v, 22-24, 27v, 28v, 32v, 33v, 36v-38.
Inventario	ASNa, Sala Inventari, n. 314, 551/8; <i>I fondi di interesse medievistico</i> , p. 54, 551/8.
Fascicolo	9
Definizione	Registro contabile dell'erario della baronia di Avella (Av).
Data	1488-1489 (VII indizione).
Intestazione	<i>Quaternus erariati baronie Avellarum anni VII ind. 1489 per me P[etri] de Masi erarii ditte baronie de introito et esito ditti erariati (...).</i>
Ufficiale	[Pietro] de Masi.
Consegna in Sommaria	
Descrizione e note	Quaderno cartaceo di piccole dimensioni, composto da tre fascicoli assemblati e legati, per complessive cc. 38. Varie annotazioni marginali della Camera della Sommaria.
Bianche	37v, 38v.
Inventario	ASNa, Sala Inventari, n. 314, 551/9; <i>I fondi di interesse medievistico</i> , p. 54, 551/9.

Fascicolo	9 ^{bis}
Definizione	Quaderno delle entrate e delle uscite delle terre di Alvito (Fr) e del suo contado, già appartenute al duca di Sora (Fr) e conte di Ortona (Ch).
Data	1486/87-1488/89 (indizioni V, VI, VII).
Intestazione	
Ufficiale	Daniele de Isergia; Ludovico d'Afflitto; Damiano d'Afflitto.
Consegna in Sommaria	[1490]
Descrizione e note	Quaderno composto da 6 fascicoli rilegati tra loro per complessive cc. 99, mutilo della c. 1 (la numerazione inizia dalla c. 2r; mancano l'intestazione e la nota di ingresso della Camera della Sommaria). Molte le annotazioni marginali della Camera della Sommaria. Si tratta della verifica fatta da Daniele de Isergia, sostituto del regio commissario e percettore Ludovico d'Afflitto, sulle rendicontazioni presentate nella V, VI e VII indizione da Damiano d'Afflitto, già percettore del duca di Sora e conte di Ortona. Organizzato per località: Alvito, Vicalvi, Posta, Campoli, San Donato, Gallinara, Sette Frate, Picinisco, Atino, Belmonte, Ortona con Carrito, Rivisondoli, La Civitella ecc. Lettera-rendiconto autografa di Ludovico d'Afflitto del 23 novembre 1489 (VIII indizione) indirizzata alla Camera della Sommaria rispettivamente: cc. 82r-86v. La consegna della documentazione alla Camera della Sommaria è pertanto di poco successiva.
Bianche	9r, 55v-56, 57v, 80v, 87-89, 95v-99.

Fascicolo	10
Definizione	Registro contabile del mastro massaro di Carinola (Ce).
Data	1489/90 (VIII indizione).
Intestazione	<i>Quaternus administrationis offitii magistri maxariatum civitatis Caleni bonorum regie curie existentium in dicta civitate pr presente anno VIII ind. confectus per notarium Paulum de Simeone de eadem civitate continens introitum et exitum ut infra particulariter continetur videlicet.</i>
Ufficiale	Paolo di Simeone di Carinola.
Consegna in Sommaria	25 maggio 1492.
Descrizione e note	Quaderno cartaceo composto da cc. 24. Il documento è presentato nella Camera della Sommaria il 25 maggio 1492, rationale Geronimo di Alessandro.
Bianche	13-24.
Inventario	ASNa, Sala Inventari, n. 314, 551/10; <i>I fondi di interesse medievistico</i> , p. 54, 551/10.

Fascicolo	11.
Definizione	Frammento di quaderno con <i>iura</i> e conti relativi ai casali di Arnesano (Le), Buccino (Sa) e Cosentino (Sa).
Data	1492 [X indizione].

segue

Intestazione

Ufficiale	
Consegna in Sommaria	
Descrizione e note	Frammento di quaderno di complessive cc. 3, sciolte, così divise: cc. 1, <i>Arnesanum casale</i> ; cc. 2, <i>Iura terre Pulcini et casalis Consentinorum</i> ; c. 3r, <i>Memoriale</i> .
Bianche	3v.
Inventario	ASNa, Sala Inventari, n. 314, 551/11.

552

Fascicolo	1
Definizione	Registro contabile dell'erario di Isola (Kr), Le Castella (Kr), Tarina (Kr)
Data	1485/86-1486/87 (indizioni IV-V).
Intestazione	<i>Cunto de li intrati de la cita di Lisola, le Castille et di Tarina loro pertinenze et districto administrati et (...) per mi Antonio de Iacobo de Florenzia incomenzando di li XXVIII de decembro IIII ind. et per tucto lo anno presente de la V^e ind.</i>
Ufficiale	Antonio di Giacomo di Fiorenza.
Consegna in Sommaria	25 agosto 1487 (c. 1r).
Descrizione e note	Quaderno cartaceo composto da cc. 52 (numerazione seriore) relativo alle località di Isola Capo Rizzuto, Le Castella, Tarina. Il <i>Bilanceum</i> inserito tra le cc. 7-8 modifica la numerazione originaria con numeri d'ora in poi segnati a matita. Consegnato nella Camera della Sommaria il 25 agosto 1487 e molto annotato.
Bianche	3v, 7v, 9v, 24v, 27r, 29-30r, 33r, 35v, 37r, 39r, 40r, 45v, 47v-52.
Inventario	ASNa, Sala Inventari, n. 314, 552/1; <i>I fondi di interesse medievistico</i> , p. 54, 552/1.

553

Fascicolo	1
Definizione	Registro contabile del mastro giurato di Corigliano (Cs).
Data	1491 [IX indizione].
Intestazione	<i>Libro ordinato per Riccardo Curto de Corigliano regio mastro iurato in dicta terra in anno decime indictionis in lo quali introiti et exiti ecc.</i>
Ufficiale	Riccardo Curto di Corigliano.
Consegna in Sommaria	
Descrizione e note	Quaderno cartaceo composto da cc. 16 scritto in volgare. Molte annotazioni dalla Camera della Sommaria, ma manca la nota di ingresso.
Bianche	1v, 14v-16r.

segue

Inventario	ASNa, Sala Inventari, n. 314, 553/1; <i>I fondi di interesse medievistico</i> , p. 54, 553/1.
Note	Per un inquadramento generale e il confronto con casi localizzati Berardi, <i>La contea di Corigliano</i> .
Fascicolo	2
Definizione	Registro contabile del castellano ed erario della terra di Fuscaldo (Cs).
Data	1491-1492 (X indizione).
Intestazione	<i>Quaternus facto et ordinato per Salvature Pulverio de Ravello, regio castellano et erario terre Fuscaldi de tucto suo introito et exito appartenente alla regia Corte in questo presente anno X^e ind. quale (...) fo notario incipiando da lo primo de settembre anni presenti X^e ind. 1491.</i>
Ufficiale	Salvatore Pulverio di Ravello.
Consegna in Sommaria	
Descrizione e note	Quaderno cartaceo composto da cc. I + 48 assemblato con tre fascioletti diversi raccolti da una coperta cartacea. Particolare il tentativo di ornare la capolettera Q della parola <i>Quaternus</i> , alla c. 2r; da essa cresce un ramo fiorito che si svolge nella parte superiore del foglio.
Bianche	I, 1, 3r, 4r, 5r, 6r, 7r, 8r, 9, 14v, 17-18, 20v, 22-23, 28-31r, 32v-44r, 45v-47r, 48v.
Inventario	ASNa, Sala Inventari, n. 314, 553/2; <i>I fondi di interesse medievistico</i> , p. 54, 553/2.
Fascicolo	3
Definizione	Registro dell'amministrazione delle terre dei baroni ribelli in Terra di Lavoro.
Data	1489/90-1490/91 (indizioni VIII-IX).
Intestazione	<i>Cunto dato per Innocentio Abbate de Neapoli regio perceptore in la provintia de Terra de Lavore de la administratione de lo utile dominio de le terre foro de li olim baruni rebellis de dicta Provintia: tanto de li residui de lo anno VIII^e ind. como de tucte le intrate pervenute in anno VIII^e ind. como particolarmente terra per terra adpare.</i>
Ufficiale	Innocenzo Abate di Napoli.
Consegna in Sommaria	7 maggio 1492 (c. 1r).
Descrizione e note	Quaderno cartaceo composto da cc. 90 + 10 (queste ultime inserite non numerate tra la c. 37v e 38r), costituito da due fascicoli legati tra loro. Il quaderno è stato originariamente ordinato in bella copia, con una scrittura maiuscola alternata a corsiva, in modo da suddividere tra loro e rendere meglio leggibili le varie rubriche, ed è riccamente annotato dagli ufficiali della Camera della Sommaria. Località: Roccaguglielma, Ambriti, Mola Franca, Lupico, San Giovanni Incarico, La Posta, Belmonte, Picinisco, Gallinaro, Vicalvo, San Donato, Settefrati, Atina, Campoli, Oliveto, Peschio San Ceniseo, Peschio Rocchiano, Castel Minardo.

segue

Bianche	1v-2, 3v-4, 9v, 11v, 18, 22, 26v, 30, 34v, 37v-38, 42v, 46v, 50, 60, 61v-62, 72, 73v, 74v-76, 77v, 80-83, 90r. Le cc. 78-79, 84-89, presumibilmente bianche, sono state strappate.
Inventario	ASNa, Sala Inventari, n. 314, 553/3; <i>I fondi di interesse medievistico</i> , p. 54, 553/3.
Fascicolo	4
Definizione	Registro contabile del credenzieriere di Sorito e casali (Tp).
Data	1492-1493 (XI indizione).
Intestazione	<i>Quaternum de la credenzieria de la terra de Sorito et soi casali in lo quali consistino tucte le intrate de la regia corte in la dicta terra et soi casali de lo anno presente XI ind. MCCCCLXXXIII administrata et facto per (...) Iohanne de Ravenna regio credenzieriere de dicta terra in dicto anno XI ind. ecc.</i>
Ufficiale	Giovanni di Ravenna.
Consegna in Sommaria	
Descrizione e note	Quaderno cartaceo composto da cc. assemblato su due fascicoli rilegati di cc. 16 + 17 (non numerate). La prima parte del fascicolo contiene il rendiconto (cc. 1-15). Nella seconda parte si leggono il bando (datato 5 agosto 1492, c. 17), le ricevute e le azioni private.
Bianche	1v, 14v-15, 21, 22v-23r, 24-25r, 27v, 28v-29, 31v, 34r.
Inventario	ASNa, Sala Inventari, n. 314, 553/4; <i>I fondi di interesse medievistico</i> , p. 54, 553/4.

556⁴⁹

Fascicolo	1
Definizione	Registro contabile dell'erario di Sarno (Sa).
Data	1483/84-1485/86 (indizioni II, III, IV).
Intestazione	<i>Computum officii erariatus civitatis Sarni administratum per me Ioannem de Migliano erarium domini Francisci Coppule comitis dicte civitatis Sarni annorum II, III, IIII ind. cum potestate adendi, minuendi et dirigendi ecc.</i>
Ufficiale	Giovanni di Migliano.
Consegna in Sommaria	10 novembre 1486 (c. 1)
Descrizione e note	Quaderno cartaceo composto da cc. 298 (cc. 282-298 non numerate), assemblato da 10 fascicoli rilegati. Originariamente fascicolazione divisa per indizioni, numerata 1-78; 1-100; 1-103.
Bianche	70-78, 166-177, 281, 282-298.
Inventario	ASNa, Sala Inventari, n. 314, 556/1; <i>I fondi di interesse medievistico</i> , p. 54, 556/1.

⁴⁹ Mazzoleni, *Le fonti*, p. 73, data la busta al 1483-1484.

Fascicolo	2
Definizione	Registro contabile dell'erario di Sarno (Sa).
Data	1483-1484 [II indizione].
Intestazione	<i>Lista de residui delli debitori di Sarno ne l'anno 1483.</i>
Ufficiale	Alfonsino de Mauro.
Consegna in Sommaria	
Descrizione e note	Quaderno cartaceo di piccole dimensioni, rilegato e con coperta membranacea, composto da cc. 86 (cc. 61-86 non numerate). Sulla coperta si legge: <i>Lista de residui delli debitori di Sarno ne l'anno 1483</i> (ma 1483-1484). Alla c. 1: <i>Lista de li debitori facta da li libri et cuncto de Alfonsino de Mauro olim erario de Sarno.</i> Segue, sempre alla c. 1, un indice preciso, nome per nome. Dalla c. 2v seguono i dettagli relativi ai singoli debitori, i cui nomi sono sempre scritti a partire dal verso della numerazione. Sulla controcoperta è scritto <i>Magnifico Iohanne Antonio Spinola regio commissario in provintia Basilicate.</i>
Bianche	53, 55-85.
Inventario	ASNa, Sala Inventari, n. 314, 556/2; <i>I fondi di interesse medievistico</i> , p. 54, 556/2.

Fascicolo	3
Definizione	Registro contabile dell'erario di Sarno (Sa).
Data	1483-1484 [II indizione].
Intestazione	<i>Conto delle spese facte nella Terra di Sarno ne l'anno 1483.</i>
Ufficiale	Alfonsino de Mauro.
Consegna in Sommaria	
Descrizione e note	Quaderno cartaceo di piccole dimensioni, rilegato e con coperta membranacea, composto da cc. 199. Sulla coperta si legge: <i>Conto delle spese facte nella Terra di Sarno ne l'anno 1483.</i> Alla c. 1 si legge l'indice delle rubriche.
Bianche	18-47, 49-69, 72-83, 85-86, 88-89, 91-96, 104-119, 122-124, 129, 132-134, 136, 139, 141, 149, 153-154, 156-159, 163-166, 169-169, 171-174, 176-177, 181-187, 191-193, 195-196.
Inventario	ASNa, Sala Inventari, n. 314, 556/3; <i>I fondi di interesse medievistico</i> , p. 54, 556/3.

Fascicolo	4
Definizione	Registro contabile dell'erario di Sarno (Sa).
Data	1484-1485 (III indizione).
Intestazione	Quaderno del conto fatto per le spese della Terra di Sarno.
Ufficiale	
Consegna in Sommaria	

segue

Descrizione e note	Quaderno cartaceo composto da 2 fascicoli rilegati per complessive cc. 30; manca la coperta. Da confrontare con ASNa, Regia Camera della Sommaria, Dipendenze, I serie, 556/3, del quale anche in questo caso si segue l'ordine delle rubriche.
Bianche	4-5, 9, 13-14, 18-20-22, 25, 29.
Inventario	ASNa, Sala Inventari, n. 314, 556/4; <i>I fondi di interesse medievistico</i> , p. 54, 556/4.

557

Fascicolo	1
Definizione	Registro contabile dell'erario di Mignano (Ce).
Data	1465-1466 (XIV indizione).
Intestazione	<i>Quaterno composito et ordinato per Leone de Cola di Ceri de Mignano erario de la Maestà de lu Signor Re Ferrante de la XIII^a ind. et de tucte le intrate de Mignano comenzando primo de lu introitu et secundarius exitus.</i>
Ufficiale	Leone di Cola di Ceri di Mignano.
Consegna in Sommaria	11 ottobre 1467 (c. 1r).
Descrizione e note	Quaderno di piccole dimensioni composto da cc. 16. <i>Iura</i> e nota di ingresso della Camera della Sommaria dell'11 ottobre 1467 (c. 1r).
Bianche	12v-16v.
Inventario	ASNa, Sala Inventari, n. 314, 557/1; <i>I fondi di interesse medievistico</i> , p. 54, 557/1.

Fascicolo	2
Definizione	Registro contabile dell'erario <i>particolare</i> della città di Bari.
Data	1461-1462 (X indizione).
Intestazione	<i>Quaternus erariatis anni X indictionis factus et ordinatus per Petrellum Sparatellum erarium particularem civitatis Barii continens introitum et exitum.</i>
Ufficiale	Petrello Sparatello.
Consegna in Sommaria	
Descrizione e note	Quaderno cartaceo composto da cc. 100 (numerazione seriore, a matita), composto da 2 fascicoli assemblati tra loro. La c. 18, sciolta, è una ricevuta 15 agosto 1462 vergata dal notaio Sabino <i>Glirus</i> de Faro. Diverse annotazioni marginali.
Bianche	1v, 6, 14, 16r, 18v, 37v, 38v, 62v, 63, 98r, 100 (non numerata).
Inventario	ASNa, Sala Inventari, n. 314, 557/2; <i>I fondi di interesse medievistico</i> , p. 54, 557/2.
Regesto	Morelli, <i>L'archivio del principato di Taranto</i> , pp. 106-107.
Note	Si veda Massaro, <i>Personale politico</i> , p. 187; Petracca, <i>L'Archivio del principe di Taranto</i> .

Fascicolo	3
Definizione	Quaderno del capitano di Somma (Na) e Marigliano (Na).
Data	1471-1472 (indizioni IV-V); ma con atti dal 1465.
Intestazione	Conti di Petrello Pandone, capitano di Somma e Marigliano.
Ufficiale	Petrello Pandone.
Consegna in Sommaria	28 gennaio 1473 (c. 1r).
Descrizione e note	Quaderno cartaceo composto da cc. 50, numerate. <i>Iura</i> (tre mandati di Ferrante estratti dall'archivio della Camera della Sommaria e datati rispettivamente Castel Nuovo, 10 luglio 1469, c. 2r; Castel Nuovo, 4 aprile 1465, c. 2v; Capua, 3 ottobre 1470, c. 3r) alle cc. 2-3. Entrate e uscite della IV indizione cc. 7-29; entrate e uscite della V indizione cc. 33-45. Nota di ingresso della Camera della Sommaria del 28 gennaio 1473 (c. 1r).
Bianche	4-6, 10, 13-20, 30-32, 36, 46-50.
Inventario	ASNa, Sala Inventari, n. 314, 557/3; <i>I fondi di interesse medievistico</i> , p. 54, 557/3.

Fascicolo	4
Definizione	Registro contabile del mastro portolano di Terra d'Otranto e Basilicata.
Data	1469/70-1471/72 (indizioni III, IV, V).
Intestazione	Quaderno di Loise Coppola, maestro portolano Terra d'Otranto e Basilicata.
Ufficiale	Loise Coppola.
Consegna in Sommaria	
Descrizione e note	Quaderno cartaceo assemblato, composto da 6 fascicoli per totali cc. 119 (numerazione seriore), mutilo delle cc. 1-5, 98-103 (la numerazione precedente all'ultima apposta contava cc. 131). Si tratta di un conto ordinato località per località, per le quali si indicano anche i nomi dei rispettivi erari. Cospicuamente annotato dagli ufficiali della Camera della Sommaria, si è persa la data della registrazione presumibilmente vergata sulla c. 1.
Bianche	6, 19-21, 61, 63, 89-91, 106-117.
Inventario	ASNa, Sala Inventari, n. 314, 557/4; <i>I fondi di interesse medievistico</i> , p. 54, 557/4.

562

Fascicolo	1
Definizione	Registro contabile dell'erario di Montecorvino (Sa).
Data	1487/88-1488/89 (indizioni VI-VII).
Intestazione	<i>Computo se dà per Mattheo de Adiutorio erario de Montecorvino de li presenti facti per li officiali de dicti notario Ferrante de Almeda per misi 16 fo capitano in dicta terra incomensando da li XXVII de aprilis VI indi. 1488 et per mesi tucto lo mese de febrario anni VII ind.</i>

segue

Ufficiale	Matteo de Adiutorio.
Consegna in Sommaria	2 febbraio 1491, IX indizione (c. 1r).
Descrizione e note	Quaderno cartaceo composto da cc. 24. Entrate e uscite.
Bianche	18-24.
Inventario	ASNa, Sala Inventari, n. 314, 562/1; <i>I fondi di interesse medievistico</i> , p. 54, 562/1.

Fascicolo	2
Definizione	Registro contabile dell'erario di Sarno (Sa) e dell'abbazia di Palma (Ce).
Data	1490-1491 (IX indizione).
Intestazione	Introito dell'erario di Sarno e dell'abbazia di Palma per l'anno della IX indizione.
Ufficiale	Pirro de Mansi.
Consegna in Sommaria	
Descrizione e note	Quaderno cartaceo composto da cc. 89, assemblato da 3 fascicoli consecutivi, ai quali vanno aggiunti 3 fogli sciolti. Nella lettera di accompagnamento del volume, datata Sarno, 11 novembre X indizione (1492), forse in risposta a quella ricevuta datata 16 giugno 1492 (entrambe conservate in foglio sciolto inserto nel volume), si chiarisce che il volume contiene due libri. Il primo, denominato <i>Introito fatto per Pirri de Mansi erario de Sarno de lo anno VIII ind. 1491 con tutte lle intrate de la regia corte in Sarno tanto ordinarie como extraordinarie</i> , è numerato dalla c. 1 alla c. 73. Il secondo, denominato <i>Introito de la abazia de P[al]ma de lo anno VIII ind. 1491 fatto per Pirri de Mansi de Sarno percettore delle ditte intrate</i> , è numerato dalle cc. 74-89. Un ennesimo foglio sciolto composto da cc. 2 raccoglie infine le <i>response</i> ai dubbi esposti dal la Camera della Sommaria.
Bianche	11-13, 15, 28, 45, 71, 73, 77, 88-89.
Inventario	ASNa, Sala Inventari, n. 314, 562/2; <i>I fondi di interesse medievistico</i> , p. 54, 562 I/2, 3, 4.

Fascicolo	3
Definizione	Registro contabile dell'erario di Sarno (Sa) e dell'abbazia di Palma (Ce).
Data	1490-1491 (IX indizione).
Intestazione	<i>Erarii Sarni VIII 1491. Pirri de Manso.</i>
Ufficiale	Pirro de Mansi.
Consegna in Sommaria	

segue

Descrizione e note	Quaderno cartaceo composto da 3 fascicoli rilegati con coperta scritto dall'erario Pirro de Mansi relativo alla contabilità di Sarno (cc. 1-80) e dell'Abbazia di [Palma] (cc. 85-100). Forse una copia del precedente 562/3. Alla c. 81, si legge: <i>Ostendit autenticum capitulorum et pactorum habitorum inter regiam maiestatem et magistrum Iacobum de Bartholomeo de Cammarino super arrendamento domorum ecc.</i> Alle cc. 101-103; <i>Bilantium computi erarii civitatis Sarni VIII indictione.</i> Alla c. 104: descrizione e note varie datate tra il 1492 e l'agosto 1493.
Bianche	13-15, 82-84, 90.
Inventario	ASNa, Sala Inventari, n. 314, 562/3; <i>I fondi di interesse medievistico</i> , p. 54, 562 I/2, 3, 4.

Fascicolo	4
Definizione	Registro contabile dell'erario di Sarno (Sa).
Data	1491-1492 (X indizione).
Intestazione	
Ufficiale	Nardo de Amando.
Consegna in Sommaria	
Descrizione e note	Quaderno cartaceo con coperta cartacea composto da cc. 39. Sulla coperta è presente la nota autografa dell'erario, ma è quasi del tutto illeggibile a occhio nudo. Presenta annotazioni della Camera della Sommaria.
Bianche	1v, 20v, 30v, 34-38.
Inventario	ASNa, Sala Inventari, n. 314, 562/4; <i>I fondi di interesse medievistico</i> , p. 54, 562 I/2, 3, 4.

Fascicolo	5
Definizione	Registro contabile dell'erario di Venosa (Pz).
Data	1492-1493 (XI indizione).
Intestazione	Conto dell'erario di Venosa.
Ufficiale	
Consegna in Sommaria	
Descrizione e note	Quaderno cartaceo di complessive cc. 35, mutilo delle prime cc. 17 e delle cc. 24. La numerazione inizia dalla c. 18r sulla quale si legge <i>l'Introito de la valgia anni XI ind 1493.</i>
Bianche	1v (non numerata), 2v (18v), 4v (20v), 5v (21v), 7 (23v) 10v-19 (26v-35).
Inventario	ASNa, Sala Inventari, n. 314, 562/5; <i>I fondi di interesse medievistico</i> , p. 54, 562 I/5.

Fascicolo	6
Definizione	Registro contabile dell'erario di Calciano (Mt).
Data	1492-1493 (XI indizione).

segue

Intestazione	<i>Quaternus apodixarum exiti facti per Bernardum de Gasocio regium erarium de Calcianii in presente anno XI ind.</i>
Ufficiale	Bernardo de Gasocio.
Consegna in Sommaria	
Descrizione e note	Quaderno cartaceo composto da cc. 18.
Bianche	11-12.
Inventario	ASNa, Sala Inventari, n. 314, 562/6; <i>I fondi di interesse medievistico</i> , p. 54, 562 I/6.
Fascicolo	7
Definizione	Registro contabile dell'erario di Amendolea (Rc).
Data	1492-1493 (XI indizione).
Intestazione	<i>Quaterno facto et ordinato per me Iacobo Serrano regio erario de la terra de la Mendolia dove se contenivano tucti introiti et exiti facto da la regia curti in anno XI ind. cussi de dinari como de robbi incomenzando ad primo settembre per tucto agosto dicti anni.</i>
Ufficiale	Giacomo Serrano.
Consegna in Sommaria	
Descrizione e note	Quaderno cartaceo composto da cc. 18. Introiti ed esiti. Bilancio alla c. 11r.
Bianche	1v, 4v, 10v, 11v-13, 14v-17.
Inventario	ASNa, Sala Inventari, n. 314, 562/7; <i>I fondi di interesse medievistico</i> , p. 54, 562 I/7.
Fascicolo	8
Definizione	Registro contabile dell'erario di Roccella (Rc).
Data	1492-1493 (XI indizione).
Intestazione	<i>Quaterno facto et ordinato per mi Bartolomeo de Santis de Neapoli regio erario in la Roccella de tucti introiti proventi et per[...] in mio potere in lo presente anno XI ind. 1493 incomenzando in die primo settembre et cussi como claramente appresso se contene. Di mano diversa, di seguito, si legge: die duana, baglia, ascanacho, falagayo pervanno (sic) alle intrate de dicta terra.</i>
Ufficiale	Bartolomeo de Santis di Napoli.
Consegna in Sommaria	
Descrizione e note	Quaderno cartaceo composto da cc. 8. Introiti ed esiti. Bilancio alla c. 7r. Rare annotazioni degli ufficiali della Camera della Sommaria.
Bianche	4v, 7v-8r.
Inventario	ASNa, Sala Inventari, n. 314, 562/8; <i>I fondi di interesse medievistico</i> , p. 54, 562 I/8.

Fascicolo	9
Definizione	Quaderno della bagliva di diverse località calabresi.
Data	1491-1492 (X indizione).
Intestazione	
Ufficiale	
Consegna in Sommaria	8 novembre 1494, XIII indizione (c. 1).
Descrizione e note	Quaderno cartaceo composto da cc. 26. Conti di diverse località calabresi: Squillace, Chiaravalle, feudo di Saginario, Montepaone, Caria, Soverato, San Vito sullo Ionio, Marino de Mandina, così suddiviso: cc. 2-3: Bagliva e arrendamento di Squillace; c. 4: <i>Baiulacio Clarevallis anni X ind.</i> (1492); c. 5: <i>Arrendamentum feudi Saginarij anni X ind.</i> (1492); c. 6: <i>Baiulacio Montis Pavonis anni X ind.</i> (1492); c. 7: <i>Li intrate de la Caria seu Turchise anni X ind.</i> (1492); c. 8: <i>Baiulacio Suberati anni X ind.</i> (1492); c. 9: <i>Arrendamentum Sancti Viti et Casalis anni ind. X</i> (1492); c. 10rv: totale degli arrendamenti elencati; cc. 11-13: <i>Exito facto per Marino de Mandina de li dicti intrati ad Polidoro Gagliando locum tenente domini Iohanni Carello</i> ⁵⁰ . Il documento è presentato nella Camera della Sommaria l'8 novembre della XIII ind. 1494 (c. 1).
Bianche	14-26.
Inventario	ASNa, Sala Inventari, n. 314, 562/9; <i>I fondi di interesse medievistico</i> , p. 54, 562 I/9.
Fascicolo	10
Definizione	Registro contabile dell'erario del duca di Nola (Na) e Ascoli (Fg), conte di Avellino e Atripalda.
Data	febbraio-agosto 1495 (XIII indizione).
Intestazione	<i>Quaterno facto per me Galiberto Salato perceptore et erario del signor duca di Nola, Ascoli, conte di Avellino et Atripalda anni XIII ind. da lo mense de febrario et per tucto agusto XIII ind. 1495.</i>
Ufficiale	Galiberto Salato di Amalfi.
Consegna in Sommaria	1495.
Descrizione e note	Quaderno cartaceo di carte 43. Nota della Camera della Sommaria c. 1, datata 1495 (la data esatta è illeggibile a causa degli strappi nella parte superiore del foglio).
Bianche	15, 18, 36-43.
Inventario	ASNa, Sala Inventari, n. 314, 562/10; <i>I fondi di interesse medievistico</i> , p. 54, 562 I/10.

⁵⁰ Si veda anche ASNa, *Sommaria, Dipendenze*, I serie, 575/1.

Fascicolo	11
Definizione	Registro contabile dell'erario di Gerace (Rc).
Data	Indizioni III e IV (1454-55/1455/56; 1469/70-1470/71; 1484/85-1485/86).
Intestazione	<i>Quaterno de Filippo de [Siti]</i> .
Ufficiale	Filippo de Siti.
Consegna in Sommaria	IV indizione.
Descrizione e note	Frammento del quaderno dell'erario di Gerace relativo alla III e IV indizione, non meglio precisata. composto da cc. 12 + 1 foglio sciolto. È numerato cc. 88-98. Alla c. 88r una mano seriore ha scritto <i>Quaterno de Filippo [Siti]</i> . Si tratterebbe di una parte del conto dell'erario del castello di Gerace, del quale si leggono diversi riferimenti, anche nelle rubriche. Presenta annotazioni marginali della Camera della Sommaria.
Bianche	88v-89, 91, 99
Inventario	ASNa, Sala Inventari, n. 314, 562/11.

Fascicolo	12
Definizione	Miscellanea di frammenti documentari relativi a località diverse: Amalfi (Sa), Castellabate (Sa), Manfredonia (Fg), San Pietro in Galatina (Le), Aversa (Ce), Novi (Sa), Carinola (Ce), contea di Alvito (Fr), Sarno (Sa).
Data	1462-1498.
Intestazione	
Ufficiale	
Consegna in Sommaria	
Descrizione e note	Fascicolo numerato da 1 a 10 con documenti di varia natura, divisi come segue: <ol style="list-style-type: none"> 1. <i>Processus Summarie assumpto in ratione Pauli de Cunto de Amalfia super recollectione carleni unius pro quolibet thumuli grani perventi et missi in ducatu Amalfie in anno X indictionis MCCCCLXII</i> (1462). Quaderno composto da cc. 6. 2. <i>Castello de lo Abate tassato in cedulario fochi CLII</i>. Si tratta di un foglio sciolto composto da cc. 2. Contiene un frammento di un registro forse più ampio. Qui vi si legge il dettaglio riguardante le rendite di Castellabate e dei suoi casali, dettagliatamente elencate, voce per voce, a partire dal valore della dogana. Senza data, ma metà del XV secolo. 3. <i>Infrascripti sunt neophiti atque neophite cum eorum filiis et filiabus servis atque servicialibus qui ad presens sunt in civitate Manfredonie</i>. Frammento di quaderno cartaceo composto da cc. 6. Elenco di nomi, divisi per nuclei familiari, dei neofiti di Manfredonia. Senza data, ma metà del XV secolo. 4. <i>Processus per cura quodam Iacobi de Romerio olim rationalem</i> (c. 6v). Prove testimoniali. Fascioletto sciolto. Frammento composto da cc. 6.

segue

5. Ricevute varie interessanti l'erario di San Pietro in Galatina. Frammento di quaderno composto da cc. 11, composto da 9 ricevute sciolte (cc. 1-9) e da un foglio di cc. 2 (cc. 10-11) sulle quali sono scritti i capitoli così intitolati: *Copia infrascriptorum capitulorum exita est a capitulis initis et firmatis inter Sacram Regiam Maiestatem et magnificum Thomasiium Baronum, sunt dati in castello Averse XXV iulii 1483*. Tommaso Barone è Regio Secreto e Maestro Portolano di Terra d'Otranto e Basilicata. Le carte sciolte, comunque, fanno tutte riferimento a prestiti fatti da Sefano Colombo, erario di Soletto e San Pietro a Galatina. Sulle cc. 1, 4, 5, 6, 7, 8, sono ancora apposti i sigilli.

6. Diverse carte sciolte datate tra 1487 e 1492 riguardanti conti, ricevute e bilanci *Scipionis Vallekti, regii erarii terre Novi*. Carte 13 in 7 fogli diversi.

7. Due ricevute riguardanti il conte di Carinola datate 1487. Due fogli sciolti di carte 4.

8 *Pecinisco: in computo magnifici Adamiani de Aflicto regii commissarii super introitibus comitatus Alviti anni VI et VII ind. 1486* ecc. Frammento del quaderno, cc. 4.

9. Frammenti di quaderni di conto relativi a Sarno. Carte 26. Si tratta tuttavia di due fascicoli assemblati apparentemente senza un criterio. Il secondo fascicolo (cc. 14-25) infatti presenta una scrittura diversa, è datato a partire dal 27 marzo della XIV indizione. In Inv. 314 si dichiara il testo *illeggibile*.

10. Due fogli sciolti (cc. 4) contenenti le copie del privilegio dell'estrazione di 50 carri di sale dato alla chiesa di San Lorenzo a Manfredonia estratte, copiate ed esemplate *a suo proprio originale* dal notaio Antonio Galiano di Taranto cittadino di Manfredonia. Carte 1-2: *Privilegio de la matre ecclesia sipontina di Manfredonia de possis extraere extra regnum annuatim 50 carra de salis* (Napoli, 23 febbraio 1464). Con autenticazioni e cove del Collaterale. Carte 3-4: Provvigione della Regia Camera della Sommaria per il privilegio medesimo della chiesa sipontina, datata 25 ottobre 1498 con inserto del 29 luglio 1498.

Bianche	1) 6; 4) 4-6; 7) 3-4; 8) 3-4; 9) 3-7, 18-26.
Inventario	ASNa, Sala Inventari, n. 314, 562/12; <i>I fondi di interesse medievistico</i> , p. 55, 562 II/1-10.

564⁵¹

Fascicolo	1
Definizione	Frammento di quaderno contenente i <i>dubia</i> presentati al commissario della città di Sarno (Sa).
Data	1478-1479 (XII indizione).
Intestazione	<i>Dubia notata in computo Nardi de Amando regii commissarii civitatis Sarni anni XI ind. 1479</i> .
Ufficiale	Nardo de Amando.
Consegna in Sommaria	

segue

⁵¹ Mazzoleni, *Le fonti*, p. 73, data la busta al 1479-1495.

Descrizione e note	Frammento di quaderno composto da cc. 2. Alla c. 2v si legge <i>Dubia Nardi de Amando anni XI ind.</i>
Bianche	2v-3r.
Inventario	ASNa, Sala Inventari, n. 314, 564/1; <i>I fondi di interesse medievistico</i> , p. 55, 564/1.
Fascicolo	2
Definizione	Frammento di quaderno contenente <i>dubia</i> e <i>responsiones</i> dell'amministratore dei beni del duca di Calabria.
Data	1491-1492 (X indizione).
Intestazione	
Ufficiale	Andrea de Ageta.
Consegna in Sommaria	21 luglio 1495 (c. 1r).
Descrizione e note	Si tratta di due fascicoli sciolti, presumibilmente rilasciati in copia dalla Camera della Sommaria, forse nella stessa occasione, cioè in data 21 luglio 1495, ind. XIII, come si legge alla c. 1, in alto. Nel primo, numerato da 1 a 4, vi si elencano 23 <i>Dubia [hucusque] ascripta in computo Andree de Ageta administratoris certorum bonorum olim ducalis sunt in partibus Cotroni in anno olim X ind.</i> Nel secondo, numerato da da 1 a 4, vi si leggono le altrettante <i>Responsiones ad dubia notata in computo nobilis Andree de Getis administratoris negotiorum illustrissimi domini don Alfonsi de Aragona (...) illustrissimi ducis Calabriae in marchisatu Cutroni administratum (...) ob mortem Thomasi de Getis eius fratris ecc.</i>
Inventario	ASNa, Sala Inventari, n. 314, 564/2; <i>I fondi di interesse medievistico</i> , p. 55, 564/2.
Fascicolo	3
Definizione	Registro contabile dell'erario di Policastro (Sa).
Data	1492-1493 (XI indizione).
Intestazione	
Ufficiale	Domenico Carello.
Consegna in Sommaria	
Descrizione e note	Quaderno cartaceo composto da cc. 30 + 2 cc. sciolte, molto rovinato nella parte superiore. Se vi era numerazione, non è più possibile leggerla. Sulla controcoperta si legge: <i>Cunto del Domenico Carello de anno XI ind.</i>
Bianche	7-14 17, 21-30.
Inventario	ASNa, Sala Inventari, n. 314, 564/3; <i>I fondi di interesse medievistico</i> , p. 55, 564/3.

Fascicolo	1
Definizione	Registro contabile dell'erario della cavallerizza di Spinazzola (Bt).
Data	1476-1477 (X indizione).
Intestazione	
Ufficiale	Antonio de Molfes.
Consegna in Sommaria	
Descrizione e note	Quaderno mutilo della prima parte, composto da cc. 53 + 2 (fascicolo iniziale strappato). La numerazione conta da cc. 94 a 145 ^{bis} . Gestione della cavallerizza di Spinazzola, con entrate e uscite di cavalli, ferrature, paglia, spostamenti di cavalli su ordine del re per Napoli e da Napoli e altri luoghi del regno, pagamenti agli stallieri, partenze dal porto di Barletta, consegne agli ufficiali regi (Matteo Capuano di Manfredonia, percettore di Puglia e Terra di Bari). Il quaderno si chiude con le cc. 145 ^{bis} -146 (bis qui rinumerato) corrispondenti alla ricevuta di trasmissione della giacenza (dettagliatamente elencata) dal detto Antonio al nuovo erario per la XI indizione, Andrea de Palomba di Spinazzola. Due fogli sciolti e strappati (forse chiudevano l'intero quaderno prima che esso venisse smembrato) aprono lo scritto con un mandato di Re Ferrante al razionale della Camera della Sommaria, datato Napoli, Castel Nuovo, 9 agosto 1477, riguardante questioni inerenti al salario dell'erario regio.
Bianche	2v, 93-95, 103, 107, 110-119, 133, 137, 139-142.
Inventario	ASNa, Sala Inventari, n. 314, 567/1; <i>I fondi di interesse medievistico</i> , p. 55, 567/1.

Fascicolo	2 ⁵³
Definizione	Quaderno contabile relativo alle località di Paterno (Pz), Frigento (Av), Cassano (Av), Fontanarosa (Av), Taurasi (Av), Castelvetero (Av).
Data	1477-1478 (XI indizione).
Intestazione	<i>Quaterno facto per me Ambrosio Confalone de Ravello de li intrate et essito de li infrascripte terre, videlicet Paterno, Frigento, lo Cossano, Fontana rosa, Thorase, Castello Vetero anni XI ind. 1478.</i>
Ufficiale	Ambrogio Confalone di Ravello.
Consegna in Sommaria	28 marzo 1479 (c. 1r).

segue

⁵² Mazzoleni, *Le fonti*, p. 73, data la busta al 1478-1479.

⁵³ Il frammento è probabilmente stato estratto da ASNa, *Sommaria, Dipendenze*, I serie, 591/1, al quale va integrato.

Descrizione e note	Frammento di quaderno composto da cc. 4, numerato 1, 14, 15; la c. 1 non numerata funge da coperta e vi si legge l'intestazione e la nota di accesso nella Camera della Sommara del 28 marzo 1479. Sull'intestazione del quaderno, della stessa mano del Confalone, si legge la nota di indirizzo: <i>pro magnifico missere Garsia de Vera</i> . Il verso del foglio è bianco. La c. 2 (numerata 1) contiene i <i>Dinare seu altre cose recepute per me Ambrosio Confalone de Ravello de li intrate de Paterno anni XI ind. 1478</i> . La c. 3r (numerata 14) contiene i <i>Dinare reu altre cose recepute per me Ambrosio Confalone de li intrate de lo Cossano anni XI ind. 1478</i> . La c. 3v è bianca. Sulla c. 4r (numerata 15) si legge la nota della Camera della Sommara. La carta 4v è bianca e funge da controcoperta.
Bianche	1v, 14v, 15v.
Inventario	ASNa, Sala Inventari, n. 314, 567/2; <i>I fondi di interesse medievistico</i> , p. 55, 567/2.

Fascicolo	3
Definizione	Pagamento della Regia Corte per il castellano di Mazara (Tp), arrendamento di Riccardo Orefice.
Data	1478 (XI indizione)
Intestazione	
Ufficiale	Riccardo Orefice.
Consegna in Sommara	3 dicembre 1478 (c. 2r).
Descrizione e note	Frammento di quaderno, presentato nella Camera della Sommara il 3 dicembre 1478 ma con descrizione e note del 12 novembre 1477 e del 30 maggio 1479. Carte 4 + II (coperta).
Bianche	2v-4v.
Inventario	ASNa, Sala Inventari, n. 314, 567/3; <i>I fondi di interesse medievistico</i> , p. 55, 567/3.

568

Fascicolo	1
Definizione	Registro contabile dell'erario per il sale di Aversa (Ce).
Data	(1457-1458).
Intestazione	<i>Quaterno de lo mezo thomolo de lo sale de septembro quinte indictionis liberato per me Paris Aucello erario de la citate de Aversa a li homini de la dicta città porta per porta modo subscripto. Et nota che tucti quille che nello presente quaterno trove sottoscritti avono pagato lo denaro ecc.</i> (c. 1r).
Ufficiale	Paride Aucello.
Consegna in Sommara	3 febbraio 1458 (c. 1r).

segue

Descrizione e note	Quaderno cartaceo composto da cc. 62, rilegato con coperta membranacea. Nella piegatura della controcoperta, sotto il foglio di guardia, al verso, si legge male e parzialmente lacerato il testo di un atto del settembre 1554, III indizione. Il documento è presentato nella Camera della Sommaria il 3 febbraio 1458, XI indizione.
Bianche	13v, 21v, 43v, 46v, 50v.
Inventario	ASNa, Sala Inventari, n. 314, 568/1; <i>I fondi di interesse medievistico</i> , p. 55, 568/1.

570⁵⁴

Fascicolo	1
Definizione	Registro contabile dell'erario di San Lucido (Cs).
Data	1488-1489 (VII indizione).
Intestazione	<i>Computum erariactus Sancti Lucidi anni septime indicionis factum per Rogerium de Iudia.</i>
Ufficiale	Ruggero de Iudia.
Consegna in Sommaria	8 novembre 1492 (c. 2r).
Descrizione e note	Quaderno cartaceo di piccole dimensioni composto da cc. 20. Il documento è presentato nella Camera della Sommaria in data 8 novembre 1492 (c. 2r). Nota del 28 marzo 1498 inserita in foglio sciolto alle cc. 17v-18r e molte altre annotazioni dei razionali della Camera della Sommaria.
Inventario	ASNa, Sala Inventari, n. 314, 570/1; <i>I fondi di interesse medievistico</i> , p. 55, 570/1.

Fascicolo	2
Definizione	Registro contabile dell'erario di Apice (Bn).
Data	1492-1493 (XI indizione).
Intestazione	<i>Quaternus factus et ordinatus per me magistrum Olivierum regium erarium Terre Apici in anno XI^e ind. 1493 incipiendo a die primo mensis septembris.</i>
Ufficiale	Oliviero.
Consegna in Sommaria	10 dicembre 1493 (c. 1r).
Descrizione e note	Quaderno cartaceo composto da cc. 143 con coperta membranacea. Nella terza della coperta è incastrata volutamente una missiva del grande camerario del Regno di Sicilia indirizzata al <i>Magnifico viro Camillo de Mauro regio perceptore Terre Laboris comitatus Ariani et Apici erario nostro</i> carissimo, sciolto e con sigillo. Il quaderno, di piccole dimensioni, contiene introiti ed esiti. Nota di ingresso della Camera della Sommaria del 10 dicembre 1493 (c. 1r).

segue

⁵⁴ Mazzoleni, *Le fonti*, p. 73, data la busta al 1492-1495.

Bianche	4v-7r, 9r-10r, 14v, 15v, 38v-41r, 45r-53r, 58v-64v, 68v-74v, 77r-84v, 86v-89v, 91v-92v, 93v, 94v, 95v, 96v, 97v, 98v, 99v, 199v-142v. La c. 143 è strappata.
Inventario	ASNa, Sala Inventari, n. 314, 570/2; <i>I fondi di interesse medievistico</i> , p. 55, 570/2.
Fascicolo	3
Definizione	Quaderno contabile del camerlengo di Palma (Ce).
Data	1494-1495 (XIII indizione).
Intestazione	<i>Quaterno facto per Paulo Francese camerlengo de Palma in anno XIII^e ind. 1494.</i>
Ufficiale	Paolo Francese.
Consegna in Sommaria	2 settembre 1495 (c. 1r)
Descrizione e note	Quaderno cartaceo composto da cc. 61 con coperta membranacea. Da segnalare in particolare, tra gli esiti, gli elenchi di giornate di opere corrisposte e di potatori. Il documento è presentato nella Camera della Sommaria il 2 settembre 1495 (c. 1r).
Bianche	1v-2v, 5v, 6v, 7v-8v, 10v-11v, 12v-19v, 23v, 29v, 30v, 32v, 33v-34v, 35v-41v, 46v, 51v-52v, 53v-53v ^{bis} , 54v-57v, 58v, 60r-61v.
Inventario	ASNa, Sala Inventari, n. 314, 570/3; <i>I fondi di interesse medievistico</i> , p. 55, 570/3.
Fascicolo	4
Definizione	Registro contabile dell'erario di Maddaloni (Ce).
Data	1494-1495 (XIII indizione).
Intestazione	<i>Cunti de la farina et grani et denari manegiate per me Iohannes de li Cosenciis de Neapoli.</i>
Ufficiale	Giovanni de li Cosenciis di Napoli.
Consegna in Sommaria	
Descrizione e note	Di mano seriore, sulla coperta, è la scritta <i>Conto delli introiti et farine nello stato di Mataloni 1494</i> . Quaderno composto da cc. 50 rilegato e tenuto insieme da una coperta cartacea. Il quaderno, però, è composto da 4 fascioletti consecutivi. Varie mani verganti. Si apre con la <i>copia de li denari (...) per la signora contessa</i> (c. 1v); seguono conti vari e dalla c. 1v alla c. 11r si leggono i conti dei grani dei fondaci di Telese, Ponte Landolfo, Cerreto [Sannita], Campobasso, Pietrarroja. Segue dalla c. 19r <i>Farine liberate per me Iohannis de Lanfranis de Neapoli regio commissario in la compera de li grani de li quali sono state facte in Thelese le infrascripte farine et quelle mandate parte in Napoli parte in Mataluni et parte in Nola ecc. Introitus alle cc. 34r-37r; Exitus alle cc. 38r-39v.</i>
Bianche	3r, 11v-18v, 25v, 26-27v, 33v, 37v, 40r-41v, 45v-46r, 47r-48v. La carta 33 ^{bis} è strappata.
Inventario	ASNa, Sala Inventari, n. 314, 570/4; <i>I fondi di interesse medievistico</i> , p. 55, 570/6.

Fascicolo	5
Definizione	Acquisto di grano per la regia curia.
Data	1493-1494 (XII indizione).
Intestazione	<i>Empcio frumenti facta per regiam curiam et solucionis delature illorum per Petrum Lupum et dominum Iohannem de Licosenciis collegam. 1494.</i>
Ufficiale	Pietro Lupo, Giovanni de Licosenciis.
Consegna in Sommaria	20 novembre 1494 (c. 1r).
Descrizione e note	Quaderno cartaceo composto da cc. 74, rilegato con dorsetto pergameneo. Varie località. Si chiude con le stesse località di Dipendenze della Sommaria I, 570/4, cioè Telese, Ponte Landolfo, Cerreto [Sannita], Campobasso, Pietraraja. Alla c. 72r-73r si trova l'elenco degli <i>Exiti presentis computi</i> con le relative somme. Il documento è presentato nella Camera della Sommaria il 20 novembre 1494 (c. 1r).
Bianche	1v-1r ^{bis} , 36r-49r, 51v-55v, 56v-57v, 58v-59v, 60v-61v, 62v-63v, 64v-65v, 66v-67v, 68v-70r, 71v, 73v-74v.
Inventario	ASNa, Sala Inventari, n. 314, 570/5; <i>I fondi di interesse medievistico</i> , p. 55, 570/5.

Fascicolo	6
Definizione	Registro contabile dell'erario di Avella (Av).
Data	1494-1495 (XIII indizione).
Intestazione	<i>Quaterno facta per me Antonello de Maiella erario de Avelle incomenzando da lo primo de septembro XIII^e ind. 1495.</i>
Ufficiale	Antonello Maiella.
Consegna in Sommaria	2 settembre 1495 (c. 1r).
Descrizione e note	Quaderno cartaceo composto da cc. 24. <i>Capitula</i> alle cc. 1r-6v. Nola alle cc. 18-20. Il documento è presentato nella Camera della Sommaria il 2 settembre 1495 (c. 1r).
Bianche	1v, 7v, 17r, 21r-24v.
Inventario	ASNa, Sala Inventari, n. 314, 570/6; <i>I fondi di interesse medievistico</i> , p. 55, 570/4.

575⁵⁵

Fascicolo	1 ⁵⁶
Definizione	Registro dell'amministrazione dei beni dei baroni ribelli in Calabria Citra
Data	1492-1494 (indizioni X, XI, XII).

segue

⁵⁵ Manca in Mazzoleni, *Le fonti*, p. 73.

⁵⁶ Si veda anche ASNa, Sommaria, Dipendenze, I serie, 562/9, attraverso il quale è possibile datare il quaderno al 1491-1494.

Intestazione	<i>Libro facto et ordinato per me Polidoro Gagliardo locumtenente del magnifico misser Ioanni Carello regio percettore della provincia di Calabria Citra in lo quale libro si anota tucti introito de le entrate de le infrascripte terre che foro de li olim baroni ribelli a. X, XI, XII ind.</i>
Ufficiale	Polidoro Gagliardo; Giovanni Carello.
Consegna in Sommaria	
Descrizione e note	Quaderno cartaceo di complessive cc. 149 (ma 101-109 e 113-149 sono state volutamente strappate), rilegato con coperta membranacea.
Bianche	2, 43, 83, 92, 94-95, 110-112
Inventario	ASNa, Sala Inventari, n. 314, 575/1 (ma erroneamente datato 1507-1509).

580

Fascicolo	1
Definizione	Quaderni di introiti dei diritti della regia corte ad Airola (Bn).
Data	1484-1485 (III indizione).
Intestazione	
Ufficiale	
Consegna in Sommaria	
Descrizione e note	<p>Volume assemblato da due quaderni originariamente indipendenti l'uno dall'altro relativi alla III indizione (1484-1485), poi rilegati tra loro.</p> <p>Il primo fascicolo è intestato <i>Quaterdo</i> (sic) <i>de lo introitu per lo diritto de la corte de le cause fatte per li infrascritti homini di Airola fatte a la bozaria de la ditta terra di Airola, in primis a di XXIII novembris III ind. MCⁱⁱⁱⁱLXXXIII</i> (1484). Quaderno cartaceo composto da cc. 28 non numerate. Sulla coperta diverse <i>probationes calami</i>, in <i>recto</i> e in <i>verso</i>: si distinguono figure umane maschili e femminili, animali ed esseri mostruosi e diverse annotazioni. Il <i>recto</i> della coperta è molto rovinato e lacero. Bianche cc.; le cc. 21-22 mancano perché strappate.</p> <p>Il secondo fascicolo è intestato <i>Quaterno de lo introitu per lo diritto de la corte de le cause fatte per li infrascritti homini de Airola fatte a la bozaria de la ditta terra di Airola, comenzando da li VII de maiu 3^a ind. MCⁱⁱⁱⁱLXXXV</i> (1485). Quaderno cartaceo composto da cc. 16 del tutto simile al precedente salvo per la coperta sulla quale manca la <i>probatio calami</i>. Bianche le cc. 10-16.</p> <p>Tutto il fascicolo è da considerarsi direttamente legato a Dipendenze della Sommaria, I, 580/2 ed è certamente vergato dalla stessa mano.</p>
Bianche	1: 5v, 9r-10v, 12v-28v; 2: 10-16.
Inventario	ASNa, Sala Inventari, n. 314, 580/1; <i>I fondi di interesse medievistico</i> , p. 55, 580/1.

Fascicolo	2
Definizione	Registro del percettore di Airola (Bn).
Data	1484-1485 (III indizione).
Intestazione	
Ufficiale	Giacomo di Lucarello di Airola; Maffione Martino Marziale.
Consegna in Sommaria	
Descrizione e note	<p>Volume assemblato successivamente e originariamente composto da 5 fascicoli cartacei successivi per complessive cc. 182. Si tratta di elenchi di nomi con somme corrispettive. Tutto il fascicolo è da considerarsi direttamente legato a Dipendenze, I serie, 580/1 ed è certamente vergato dalla stessa mano.</p> <p>1. Il primo fascicolo conta complessive cc. 52 (nella numerazione è contata la coperta) e presenta una coperta cartacea sulla quale compaiono diverse <i>probationes calami</i>, in <i>recto</i> e in <i>verso</i>: si distinguono figure umane maschili e femminili, animali ed esseri mostruosi, e diverse annotazioni. Sulla c. 2r si legge: <i>Quaterno fatto et ordinato co lo (mano) de diu per me Iacobo de Lucarello de Airola regio preceptore in di la terra de Airola ordinato per lo magistro Maffione Martino Marziale regio commissario de (...) impositione inposta per la maistà de lo Signor Re (...) incomenzando da lo mese de novembro anni III ind. MCCCCLXXXIII ecc. (novembre 1484-gennaio 1485).</i></p> <p>2. Il secondo fascicolo, consecutivo al primo, non presenta coperta e conta cc. 30. Sulla c. 2r (53r) si legge <i>Grani macenati per li infrascripti homini de Airola chi anno pagato li me (...) per (...) in mano de me Iacobo de Lucarello percettore deputato in ditta terra comenzando da li (...)bia del mese de febraro terce ind. MCCCCLXXXV (febbraio 1485-19 aprile 1485).</i></p> <p>3. Il terzo fascicolo, consecutivo al secondo, conta complessive cc. 31 (nella numerazione è contata la coperta) e presenta una coperta cartacea sulla quale compaiono diverse <i>probationes calami</i>, in <i>recto</i> e in <i>verso</i>: si distinguono figure maschili e femminili e esseri mostruosi. Sulla c. 2r (84r) si legge <i>Grani innagazenati per li infrascripti homini de Airola li quali anno pagato li tornisi tre per thumulo in mano de me Iacobo de Lucarillo percettore in ditta terra comenzando da li dicinove del mese de septembre 3^e ind. MCCCCLXXXV (19 settembre 1484-18 giugno 1485).</i></p> <p>4. Il quarto fascicolo conta complessive cc. 35. Non presenta coperta. Sulla c. 1r (113r) si legge: <i>Grani innagazenati per li infrascripti homini de Airola li quali ano pagato li tre tornisi per [tumulo] in mano de me Iacobo de Lucarillo preceptore in dicta terra incomensando dali dicinove del mese de iunio 3^e ind. MCCCCLXXXV (19 giugno 1485-30 agosto 1485).</i></p> <p>5. Il quinto fascicolo conta complessive cc. 34. Non presenta coperta. Sulla c. 1r (145r) si legge: <i>Grani in magenati per li infrascripti homini de Airola li quali aino pagato li tre tornisi per thumulo in mano de me Iacobo de Lucarello percettore in ditta terra de Airola incomenzanno da lo primo de augusti 3^e ind. MCCCCLXXXV (1 agosto 1485-30 agosto 1485). Esiti cc. 16r-18r.</i></p>
Bianche	1) 45v-46v, 47v-50v; 3) 84v; 4) 124r, 142-144; 5) 145v, 179r
Inventario	ASNa, Sala Inventari, n. 314, 580/2; <i>I fondi di interesse medievistico</i> , p. 55, 580/2.

Fascicolo	3
Definizione	Introiti, esiti, bagliva, diritti, <i>dubia</i> e testimoniali per Sessa (Ce).
Data	1482/83-1485/86 (indizioni I-IV).
Intestazione	
Ufficiale	
Consegna in Sommaria	14 febbraio 1486 (c. Ir).
Descrizione e note	Quaderno cartaceo composto da cc. 50 con introiti (cc. 1r-8v) ed esiti (cc. 13r-31v) relativi alla IV indizione ma con verifiche sulle indizioni I-IV. Carte sciolte con strumenti, ricevute ecc. in inserto. Inoltre, alle cc. 5 ^{bis} , 5 ^{ter} e 5 ^{quater} si leggono i testimoniali, i <i>dubia</i> e le risposte di Nicola di Andrea <i>computer</i> . Nota di presentazione nella Camera della Sommaria del 14 febbraio 1486 (c. 1r).
Bianche	II, 5 ^{bis} r-6 ^{bis} , 9-12, 15r, 18r, 20v-21, 24r, 32r, 33v, 37v, 44r, 45-49.
Inventario	ASNa, Sala Inventari, n. 314, 580/3-4; <i>I fondi di interesse medievistico</i> , p. 55, 580/3-4.

Fascicolo	4
Definizione	Registro dell'amministratore delle entrate del Cilento per conto del principe di Salerno
Data	1490-1491 (IX indizione).
Intestazione	<i>Quaterno facto per me Alfonso de Rigale como amministratore de lo signor principe di Salerno per lli dovuti che recollo alli uomini de Cilinto facto per quinto anno 9 ind. incomenzando da li XII de novembro ecc.</i>
Ufficiale	Alfonso de Rigale.
Consegna in Sommaria	
Descrizione e note	Quaderno composto da complessive cc. 33.
Bianche	5v-29r, 31r, 32v-33v.

584⁵⁷

Fascicolo	1
Definizione	Frammento del registro contabile dell'erario di Pizzo (Vv).
Data	(1493).
Intestazione	
Ufficiale	Filippo Pienza.
Consegna in Sommaria	1493 (XI indizione)

segue

⁵⁷ Tutti i fascicoli della busta sono rovinati e resi parzialmente illeggibili a causa di una macchia di umidità.

Descrizione e note	Frammento di quaderno cartaceo composto da cc. 6. Molto rovinato da infiltrazioni di umidità e leggibile solo per frammenti di testo. Sulla quarta della coperta si legge la nota di registrazione della Cameradella Sommaria, nel seguente modo: <i>Cunto de Philippo Pienza (sic) erario de lo Piczo anni XI^e ind. 1493.</i>
--------------------	---

Bianche

Inventario	ASNa, Sala Inventari, n. 314, 584/1; <i>I fondi di interesse medievistico</i> , p. 55, 584/1-8.
------------	---

Fascicolo	2
-----------	---

Definizione	Registro contabile dell'erario di Montecalvo (Av).
-------------	--

Data	[1493 (XI indizione)].
------	------------------------

Intestazione	
--------------	--

Ufficiale	
-----------	--

Consegna in Sommaria	
----------------------	--

Descrizione e note	Quaderno cartaceo composto da cc. 37. Molto rovinato da infiltrazioni di umidità e reso quasi illeggibile dall'umidità. Sulla prima carta della coperta, la nota archivistica settecentesca recita <i>Montecalvo 1493.</i>
--------------------	--

Bianche

Inventario	ASNa, Sala Inventari, n. 314, 584/2; <i>I fondi di interesse medievistico</i> , p. 55, 584/1-8.
------------	---

Fascicolo	2 ^{bis}
-----------	------------------

Definizione	Registro contabile dell'erario di Castellabate (Sa).
-------------	--

Data	[1493].
------	---------

Intestazione	<i>Quaterno fatto et ordinato per me domino Santillo de Paola (...).</i>
--------------	--

Ufficiale	Santillo di Paola.
-----------	--------------------

Consegna in Sommaria	
----------------------	--

Descrizione e note	Quaderno cartaceo composto da cc. 24 con coperta, probabilmente attribuibile all'erario di Castellabate del 1493. Molto rovinato da infiltrazioni di umidità e leggibile solo parzialmente.
--------------------	---

Bianche

Inventario	ASNa, Sala Inventari, n. 314, 584/2 ^{bis} ; <i>I fondi di interesse medievistico</i> , p. 55, 584/1-8.
------------	---

Fascicolo	3
-----------	---

Definizione	Registro contabile dell'erario di Arnone (Ce).
-------------	--

Data	[1494].
------	---------

Intestazione	<i>Quaterno facto et ordinato per lo magnifico Herculis Pignatello de (...) commissario sopra lo (...) de lo parti de Arnone (...).</i>
--------------	---

Ufficiale	Ercole Pignatelli.
-----------	--------------------

Consegna in Sommaria	
----------------------	--

segue

Descrizione e note	Quaderno cartaceo composto da cc. 28 + II (coperta). Rovinato da infiltrazioni di umidità ma non completamente illeggibile. Nota della Camera della Sommaria alla c. 1r ma parzialmente illeggibile per uno strappo.
Bianche	
Inventario	ASNa, Sala Inventari, n. 314, 584/3; <i>I fondi di interesse medievistico</i> , p. 55, 584/1-8.
Fascicolo	4
Definizione	Registro contabile dell'erario di Paola (Cs).
Data	[1494].
Intestazione	
Ufficiale	
Consegna in Sommaria	
Descrizione e note	Quaderno cartaceo composto da cc. 18, molto rovinato da infiltrazioni di umidità. Presumibilmente erario di Paola 1494.
Bianche	
Inventario	ASNa, Sala Inventari, n. 314, 584/4; <i>I fondi di interesse medievistico</i> , p. 55, 584/1-8.
Fascicolo	5
Definizione	Copia del computo della cavallerizza di Basilicata.
Data	1494.
Intestazione	<i>Copia de lo extracto de libituri dato ad Sargir[...] ad notarium Colamarino de Summa regio cavallericzo in Basilicata per me notarium Ugo Lamonata de Claromonte. 1494.</i>
Ufficiale	Ugo Lamonata di Chiaromonte.
Consegna in Sommaria	
Descrizione e note	Quaderno cartaceo composto da cc. 28. Rovinato da infiltrazioni di umidità che non ne compromettono la leggibilità.
Bianche	
Inventario	ASNa, Sala Inventari, n. 314, 584/5; <i>I fondi di interesse medievistico</i> , p. 55, 584/1-8.
Fascicolo	6
Definizione	[Erario di Chiaromonte (Pz)].
Data	
Intestazione	
Ufficiale	
Consegna in Sommaria	
Descrizione e note	Quaderno di un erario la cui identificazione è illeggibile composto da cc. 98

segue

Bianche	82r-98v.
Inventario	ASNa, Sala Inventari, n. 314, 584/6; <i>I fondi di interesse medievistico</i> , p. 55, 584/1-8.
Fascicolo	7
Definizione	Vendite di grano nei fondachi di Molise, Capitanata, Campobasso, Sepino (Cb), Pontelandolfo (Bn), Telese (Bn), Maddaloni (Ce), Nola (Na).
Data	[1494-1495, XIII indizione].
Intestazione	<i>Grano che anno venduto le terre del contado de Molise (1494-1495)</i> .
Ufficiale	
Consegna in Sommaria	8 febbraio 1495 X (sic) indizione (c. 1r).
Descrizione e note	Sulla coperta cartacea si legge <i>Grano che anno venduto le terre del contado de Molise (1494-1495)</i> Fascicolo cartaceo di cc. 24 composto da due quaderni, il primo di cc. 12 numerate, il secondo composto da cc. 10 non numerate (bianche 7-10), sciolto dal precedente. Sulla c. 1r si legge <i>Grani consignati allo fundico de Campobasso</i> , ma i due quaderni presentano una serie di liste di fondachi e dei rispettivi carichi di grano consegnato: Molise, Capitanata, Campobasso, Sepino, Pontelandolfo, Telese, Maddaloni, Nola e altre località elencate in testo. Il documento è presentato nella Camera della Sommaria l'8 febbraio 1495 X (sic) indizione (c. 1r); molte le annotazioni degli ufficiali della stessa.
Bianche	1, 2v, 11v-13r, 20-23, 24v.
Inventario	ASNa, Sala Inventari, n. 314, 584/7; <i>I fondi di interesse medievistico</i> , p. 55, 584/1-8.
Fascicolo	8
Definizione	Registro contabile dell'erario di Acerra (Na).
Data	1497-1498 (I indizione).
Intestazione	<i>Quaterno facto et ordinato per me magistrum (...) de camera della Cerra de lo introito [et exito ...] lo anno presente ind. 1498 incomenzando da lo (...) presente ind. et de lo exito (...) anno 1498</i> . Molto rovinato dall'umidità. Tuttavia, sulla coperta, scritto dall'archivista forse seicentesco, si legge <i>Conto di Antonio Longobardo regio maestro di camera delli introiti et esiti della Cerra de li erarii per la Cerra 1498</i> .
Ufficiale	
Consegna in Sommaria	
Descrizione e note	Quaderno cartaceo composto da cc. 35, assemblato da 2 fascicoli, molto rovinato da infiltrazioni di umidità. Annotazioni della Camera della Sommaria in varie carte.
Bianche	
Inventario	ASNa, Sala Inventari, n. 314, 584/8; <i>I fondi di interesse medievistico</i> , p. 55, 584/1-8.

587

Fascicolo	1
Definizione	Registro delle vettovaglie distribuite a Taranto per conto della Corona.
Data	1468-1469 (II indizione).
Intestazione	<i>Quaternus Iacobi de Alamagno administratoris biscotti in anno II ind. 1468 in Tarento.</i>
Ufficiale	Giacomo di Alamanno.
Consegna in Sommaria	
Descrizione e note	Quaderno cartaceo composto da cc. 18 + 2 di coperta. Strappate le cc. 14-15.
Bianche	1, 2v, 5v, 12v-18v.
Inventario	ASNa, Sala Inventari, n. 314, 587/1; <i>I fondi di interesse medievistico</i> , p. 56, 587/1.

Fascicolo	2
Definizione	Registro del percettore del contado di Trivento (Cb) e Vasto (Ch).
Data	Settembre 1487-ottobre 1488 (indizioni VI e VII).
Intestazione	<i>Computum nobilis viri Iohannis Buzzavotre de Vico regii perceptoris terrarum comitatus Triventi et Guastiaimonis incipiendo a primo septembre VI ind. 1487 usque ad XXVI oct. VII^e 1488.</i>
Ufficiale	Giovanni Buzzavotre di Vico.
Consegna in Sommaria	19 novembre 1488 (c. 1r).
Descrizione e note	Quaderno cartaceo, rilegato, composto da tre fascicoli per complessive cc. 42 (la coperta non è numerata). Il quaderno si apre con un inventario delle <i>robbe mobele</i> del già gran siniscalco (cc. 1r-5r); segue l' <i>introito</i> dei denari dal contado (cc. 6r-15v), diviso per località: Trivento, Pescopennataro, Sant'Angelo del Pesco, Pizzoferrato, Scontrone, Barrea, Vasto; seguono ancora vendite di <i>robbe</i> (cc. 16r-30v) e l'esito delle <i>robbe mobele trovate in lo Guasto in Napoli in la regia guardarobba</i> (cc. 31r-32r; interessante perché si elencano diversi libri a stampa e a mano, alcuni miniati); seguono i grani dal contado (cc. 33r-34r). Il documento è presentato nella Camera della della Sommaria il 19 novembre 1488 (c. 1r).
Bianche	1v, 5v, 25v, 32v, 34v-41v.
Inventario	ASNa, Sala Inventari, n. 314, 587/2; <i>I fondi di interesse medievistico</i> , p. 56, 587/2.

Fascicolo	3
Definizione	Registro contabile dell'erario di Cancellara (Pz).
Data	1488-1489 (VII indizione).
Intestazione	<i>Introito de li intrate de la terra de Cancellara spectante al barone de l'anno VII^e ind. administrate per Petro de Botundo erario.</i>
	<i>segue</i>

Ufficiale	Pietro di Bitonto.
Consegna in Sommaria	1° settembre 1490 (c. 1r).
Descrizione e note	Quaderno cartaceo di introiti ed esiti di carte 18. <i>Bilantium</i> alla c. 14r. Insetto è un fascioletto cartaceo composto da cc. 4 contenente i <i>Dubia</i> del 26 settembre 1490. Presentato nella Regia Camera della Sommaria il 1° settembre 1490 (c. 1r).
Bianche	9, 12v-13r, 14v-17v.
Inventario	ASNa, Sala Inventari, n. 314, 587/3; <i>I fondi di interesse medievistico</i> , p. 56, 587/3.

Fascicolo	4
Definizione	Registro del razionale della baronia del Bianco (Rc).
Data	1487/88-1488/89 (indizioni VI-VII).
Intestazione	Libro del razionale Nicola Ferraiolo di Napoli per la baronia del Bianco
Ufficiale	Nicola Ferraiolo.
Consegna in Sommaria	17 marzo 1490 (c. 1r).
Descrizione e note	<p>Quaderno cartaceo rilegato e assemblato, composto da 5 fascicoli per complessive cc. 220, così suddiviso:</p> <p>1. cc. 1-118: <i>Liber racionalatus officii baronie Blanci factus per me notarium Nicolaum Fereiolum de Neapolis erarium dicte baronie in anno VI ind.</i>, così diviso: da c. 2r <i>Introitus pecunie</i>; da c. 26r, <i>Exitus pecunie</i>; da c. 51r, <i>Exitus pecunie officialibus et aliis de cavallericia XIII VI ind.</i>; dalla c. 54r, <i>La mesata (...) a lo gente de stalla</i>; dalla c. 74r, <i>Lo pagamento a li iomentarii</i>; dalla c. 79, <i>Pagamento facto a li familiari</i>; dalla c. 94r, <i>Introitus furmenti</i>; dalla c. 96r, <i>Introitus ordeii</i>; dalla c. 98r, <i>Exitus grani alli homini de stalla</i>, dalla c. 101, <i>Exitu de orgio</i>; dalla c. 103r, <i>Introitus e exitus de fabe</i>, casei, ecc.; dalla c. 114r, <i>Exitus de robbe</i>.</p> <p>2. cc. 119-216: <i>Liber rationalatus officii baronie Blanci factus per me notarium Nicolaum Fereiolum de Neapoli erarium barone rationalis in anno septime ind. 1488</i>, così diviso: dalla c. 120r, <i>Introitus pecunie</i>; dalla c. 132r, <i>Exitus pecunie</i>; dalla c. 145r, trascrizioni di mandati e comunicazioni tra il re, la Sommaria e il notaio Ferraiolo; dalla c. 147r, <i>Exitus de dinari a li officiali et familiari de stalla</i>; dalla c. 162r, <i>Exitus de dinari a li fomentari</i>; dalla c. 173r, <i>Pagamento facto a li bottari</i>; dalla c. 178, <i>Introitus de grani</i>; dalla c. 181, <i>Exitus de grani</i>; dalla c. 185, <i>Exitus de orgio, fabe, casei</i>; dalla c. 188v, <i>Cunto de orzo dati per mastro massaro</i>; dalla c. 193r, <i>Introitus de lino, corde, tabuli</i>, ecc.; dalla c. 200r, <i>Introitus casei anni VI^e et VII ind.</i> ecc.; dalla c. 208r, bilancio.</p> <p>Il documento è presentato nella Camera della Sommaria il 17 marzo 1490 (c. 1r).</p>
Bianche	3v-4v, 14v-25v, 45r-50v, 52v-53v, 73, 90v-93v, 95v, 97v, 101v, 102, 108v, 109v-113r, 116r-118v, 119v, 127v, 129v, 130v-131v, 144v, 146, 161v, 171v-173v, 174v-177v, 180, 185v, 187v-188r, 189v, 191v-192r, 198v-199v, 201r-207v, 209v-216r.

segue

Inventario	ASNa, Sala Inventari, n. 314, 587/4; <i>I fondi di interesse medievistico</i> , p. 56, 587/4.
Fascicolo	5
Definizione	Frammento del registro contabile del mastro massaro del duca di Calabria.
Data	[1490].
Intestazione	
Ufficiale	Amedeo Bellomo, Cola di Rinaldo.
Consegna in Sommaria	
Descrizione e note	Frammento di quaderno mutilo delle prime 100 cc. La numerazione inizia dalla cc. 101 e si interrompe alla c. 111r. Alla c. 120r-122r si leggono i <i>Capitoli</i> di Amedeo Bellomo (sic) massaro delle vacche del duca; alle cc. 122v-123v si leggono i <i>capitoli</i> di Cola de Rinaldo massaro delle pecore del duca; alle cc. 124r-126r si leggono i <i>Capitoli</i> di Cola di Rinaldo massaro delle giumente del signor duca nella provincia di Basilicata.
Bianche	111v-119v, 115v-133v.
Inventario	ASNa, Sala Inventari, n. 314, 587/5; <i>I fondi di interesse medievistico</i> , p. 56, 587/5.

591

Fascicolo	1 ⁵⁸
Definizione	Amministrazione di Paterno (Pz), Frigento (Av), Cassano (Av), Fontanarosa (Av), Taurasi (Av), Castelvetere (Av), assegnazioni di Garçia de Vera, cavallerizza di Spinazzola (Bt).
Data	1477/78-1479/80 (indizioni XI, XII, XIII).
Intestazione	
Ufficiale	Ambrogio Confalone di Ravello.
Consegna in Sommaria	
Descrizione e note	Quaderno cartaceo composto da cc. 50. Quaderno di Ambrogio Confalone per l'amministrazione di somme relative alla XI indizione provenienti dalle terre di Paterno, Frigento, lo Cossano, Fontanarosa, Taurasi, Castel Vetere, da assegnazioni di Garçia de Vera relative alle indizioni XII e XIII, rifornimento del grano per la cavallerizza di Spinazzola e altro.
Bianche	
Inventario	ASNa, Sala Inventari, n. 314, 591/1; <i>I fondi di interesse medievistico</i> , p. 56, 591/1.

⁵⁸ Il fascicolo va integrato con ASNa, *Sommaria, Dipendenze*, I serie, 567/2.

Fascicolo	2
Definizione	Registro del percettore del ducato di Sessa (Ce).
Data	1476/77-1477/78 (indizioni X e XI).
Intestazione	
Ufficiale	Giovanni de Conquetis.
Consegna in Sommaria	13 settembre 1479 (c. 1r).
Descrizione e note	Quaderno cartaceo composto da cc. 124. Alle cc. 1-19 sono enumerate le entrate di Sessa e Teano, la bagliva di Sessa, Venafro e Marzano. Dalla c. 20 gli esiti. <i>Dubia</i> al 16 e 23 giugno 1480. Presentato nella Regia Camera della Sommaria il 13 settembre 1479 (XIII indizione).
Bianche	
Inventario	ASNa, Sala Inventari, n. 314, 591/2; <i>I fondi di interesse medievistico</i> , p. 56, 591/2.

597

Fascicolo	1
Definizione	Registro contabile dell'erario di Melfi (Pz).
Data	1492/93-1493/94 (indizioni XI e XII) con coperta 1464.
Intestazione	
Ufficiale	Pascuccio de Pascuciis di Melfi; Giacomo Gentile di Melfi; Troiano de Vagniciis di Melfi.
Consegna in Sommaria	
Descrizione e note	Fascicolo che si compone di 1 quaderno cartaceo (1), due allegati (3 e 4) e un foglio sciolto (2), come di seguito: 1. <i>Quaternus factus per me Pacucio de Pascuciis de Melfia regio erario anni XI ind. 1493 cum interventione Iacobi Gentili de Melfia pro credincerio</i> . Quaderno cartaceo composto da cc. 56, composto da 2 fascicoli rilegati tra loro e chiuso da una coperta pergamenacea. Nel verso della coperta si legge il testo di un documento datato 30 aprile 1464. Alle cc. 2v-3v si leggono gli introiti ricavati dalle vendite della <i>defensa</i> , demanio, <i>spica</i> (sic), sannaggio, mastro d'atti, bagliva, arboratico, peso, slavi (<i>scavini</i>) e albanesi, provvigioni degli ufficiali e della guarnigione del castello. Introiti (cc. 4r-8v) ed esiti (cc. 10 sgg.) in particolare relativi a mulino, castello, cavalli, grani ed orzi ecc. <i>Bilancium computi</i> alla c. 46r-49v (ma in realtà c. 47r-48v); <i>Dubia</i> alle cc. 50r-51v (ma in realtà 49r-50v); <i>Contractus</i> alle cc. 52r-53v (ma in realtà 51r-52v); <i>Arrendamento</i> alle cc. 54r-57v (ma in realtà 53r-56v). Varie annotazioni della Camera della Sommaria. 2. <i>Al magnifico erario de Melfia mio como fratello carissimo</i> , foglio sciolto; 3. Fascicoletto catalogato come "Allegato 1", artificialmente composto da cc. 4 rilegato seriore contenente due documenti del 1° e 2 settembre 1492;

segue

4. *Quaternus factus per me Pascucio de Pascuciis regio erario anni XII indictionis 1493 cum intervencione regio credencerio nobili viro Troiano de Ragneris habitatoris civitatis Melfie electo per lo magnifico capitano Andrea de Rosa de Capua per una lectura ecc.* Quaderno cartaceo composto da cc. 14 (numerato con numeri romani I-XIV), inserto tra le cc. 39^{bis}v e 40r del quaderno 1).

Bianche	1: 1v, 2r, 9, 15v, 19v, 23r, 26r, 34, 38v, 39 ^{bis} , 4v-41v, 42v-47r; 4: VIv, XIv-XIVv
Inventario	ASNa, Sala Inventari, n. 314, 597/1; <i>I fondi di interesse medievistico</i> , p. 56, 597/1.

603

Fascicolo	1
Definizione	Registro contabile dell'erario di Sarno (Sa) e degli eletti di Episcopio, nel territorio di Sarno.
Data	1484/85, 1485/86 [indizioni III, IV].
Intestazione	
Ufficiale	Sillo Petrosello.
Consegna in Sommaria	
Descrizione e note	Quaderno cartaceo mutilo numerato 51-64. Conto di entrate e uscite [dell'erario] di Sarno, 1485. Alla c. 51r si legge <i>De li electi de lo burgo Episcopio</i> , parte finale di entrate da sindaci e eletti di Episcopio (1485-23 agosto 1486). Alla c. 60r, si legge: <i>Denari che se conczenyano a lo signor conte delle gabelle de Sarno</i> (5 ottobre 1484-30 agosto 1485) corrisposti al conte, talvolta in somme consistenti, talvolta in moneta, talvolta con causali (riparazione mulini del palazzo, al castellano di Sarno). Interessante forse per fenomeni grafici. Il compilatore dovrebbe essere Sillo Presottello (c. 60r).
Bianche	52v-59v e 63v-64.
Inventario	ASNa, Sala Inventari, n. 314, 603/2; <i>I fondi di interesse medievistico</i> , p. 56, 603/2.

Fascicolo	2
Definizione	Registro contabile in volgare del credenziere di Lauro (Av).
Data	1485-1486 (indizioni III e IV).
Intestazione	
Ufficiale	Renato Mazza di Lauro; Andrea Vezzone.
Consegna in Sommaria	

segue

Descrizione e note	Quaderno cartaceo in volgare del credenziere di Lauro Rengnato ⁵⁹ Maza de Lauro, tenuto per conto del camerlengo di Lauro Andrea Vezone (dichiarazione autografa, come tutto il registro, a 125v). <i>Dubia</i> da c. 127r. Negli anni 1484-85 III indizione (c. 127v) nei <i>dubia</i> lo si dice camerlengo per la IV indizione (1485-1486) per Lauro (<i>iura</i> del feudo a c. 128v). Mutilo al principio, num. 51-[130].
Bianche	51-53, 75v, 80v-82, 102v, 104v, 124v, 126v, 129-130 (non numerate).
Inventario	ASNa, Sala Inventari, n. 314, 603/1; <i>I fondi di interesse medievistico</i> , p. 56, 603/1.
Note	Prime riflessioni in Senatore, <i>Nella corte e nella vita di Orso Orsini</i> .
Fascicolo	3
Definizione	Registro contabile del mastro massaro di Carinola (Ce).
Data	1483-1484 (II indizione).
Intestazione	<i>Quaterno facto et ordinato per me notario Francisco Galluciano regio mastro massaro in Carinola incomenzando da lo primo de septembre per tucto lo ultimo de agosto anni presentis secunde ind.</i>
Ufficiale	Francesco Galluciano.
Consegna in Sommaria	23 febbraio 1486 (c. 1r).
Descrizione e note	Quaderno cartaceo in volgare composto da tre fascicoli rilegati tra loro per complessive cc. 33 (num. [1]-32) mutilo della prima carta che fungeva da coperta. Molte annotazioni. Il documento è presentato nella Camera della Sommaria il 23 febbraio 1486 (c. 1r).
Bianche	17, 33.
Inventario	ASNa, Sala Inventari, n. 314, 603/3; <i>I fondi di interesse medievistico</i> , p. 56, 603/3.
Note	Un'edizione del fascicolo è in Maione, <i>La gestione del patrimonio demaniale</i> ; Ferrara, <i>Il regio mastro massaro</i> , pp. 136-169.

607⁶⁰

Fascicolo	1
Definizione	Registro contabile dell'erario di Matera.
Data	1462/63-1463/64 (indizioni XI-XII); anche 1421, marzo 13, Trani.
Intestazione	<i>Erarii de Matera terra d'Otranto 1464</i> .
Ufficiale	Pasquale di Rho.
Consegna in Sommaria	agosto 1464 (c. 1r).

segue

⁵⁹ Sta per Renato.⁶⁰ Mazzoleni, *Le fonti*, p. 74, data 1464-1476.

Descrizione e note	Sulla coperta si legge <i>Erarii de Matera terra d'Otranto 1464</i> . Quaderno cartaceo composto da cc. 36 non numerate con coperta pergamenacea. Nella parte interna della coperta si legge il testo di un documento notarile datato Trani, 13 marzo 1421. Quantità di frumento, orzo, fave dati dagli <i>homines</i> di Matera, elencati per nome. Il documento è presentato nella Camera della Sommaria nell'agosto 1464 (c. 1r: <i>Presentatum per Pascalem de lo Rho erario [...] 61 augusti 1464</i>).
Bianche	1v, 2v, 3v, 4v, 6v-10v, 12v, 17v, 21v, 22v, 33v-36v.
Inventario	ASNa, Sala Inventari, n. 314, 607/1; <i>I fondi di interesse medievistico</i> , p. 56, 607/1 ^{bis} .
Note	Prime riflessioni in Petracca, <i>L'archivio del principe di Taranto</i> .
Fascicolo	2
Definizione	Registro contabile dell'erario di San Pietro in Galatina (Le).
Data	1472-1473 (VI indizione).
Intestazione	<i>Sanctus Petrus in Galatina. Quaternus Stephani Mungio de Sancto Petro in Galatina regii ibidem erarii a primo ianuarii et per totum ultimi augusti anni VI^e ind.</i>
Ufficiale	Stefano Mungio di San Pietro in Galatina.
Consegna in Sommaria	
Descrizione e note	Quaderno cartaceo composto da cc. 29 (le prime due carte non sono numerate; qui 1, 1 ^{bis} , 1 ^{ter} - corrispondente alla c. numerata 1. Esiti dalla c. 10r; spese dalla c. 16r.
Bianche	1v-1 ^{ter} v, 7v-9v, 14v-15v, 24r, 26r-27v.
Inventario	ASNa, Sala Inventari, n. 314, 607/2; <i>I fondi di interesse medievistico</i> , p. 56, 607/1 ^{bis} .
Fascicolo	3 ⁶²
Definizione	Registro contabile dell'erario di Spinazzola (Bt).
Data	1472-1473 (VI indizione).
Intestazione	<i>Quaternus erariatus officii providi viri Mussederi civis et incole Terre Spinaciole ibidem particularis erarii electi per sindicum ac homines dicte terre ac confirmati per spectabilem virum Iacobum Galganum Regium capitaneum terre predictae ecc.</i>
Ufficiale	<i>Mussederus</i> .
Consegna in Sommaria	4 ottobre 1474 (c. 1r)

segue

⁶¹ Illeggibile a causa di uno strappo sulla carta.

⁶² Questo quaderno va messo in relazione diretta con ASNa, *Sommaria, Dipendenze*, I serie, 607/6.

Descrizione e note	Quaderno cartaceo composto da cc. 118 con coperta membranacea, così suddiviso: cc. 2r sgg. denaro ricevuto da Loise Coppola regio mastro portolano; cc. 5r sgg. vendita delle gabelle, dei dazi; cc. 7r sgg. gabella, dazio, scannaggio, orzo, vino, olio; Esiti dalla c. 22r; cc. 30 sgg.: <i>Currus</i> ; cc. 43 sgg., cavalli; cc. 62r, <i>incanti gabelle</i> ; cc. 64 sgg.: cavallerizza; cc. 100 sgg., ferrature; cc. 104r sgg., <i>currus</i> ; somme solute a singole persone cc. 106r sgg. Il documento è presentato nella Camera della Sommaria il 4 ottobre 1474 (c. 1r).
Bianche	1v, 5v, 6v, 8v, 9v, 11v, 12v, 14v-17r, 24, 28v, 32v, 33v, 34v, 35v-42v, 46r-56r, 58v, 59v-61v, 62v, 63v, 96v, 98v-99v, 103, 109v, 113v-118v.
Inventario	ASNa, Sala Inventari, n. 314, 607/3; <i>I fondi di interesse medievistico</i> , p. 56, 607/1 ^{bis} .
Fascicolo	4
Definizione	Quaderno della bagliava di Ostuni (Br).
Data	1472-1473 (VI indizione).
Intestazione	<i>Quaternus Nicolai de Novaro de Hostuneo ibidem baiuli et administratoris regie cabelle baiulacionis pro anno VI^e ind.</i>
Ufficiale	Nicola di Novaro di Ostuni.
Consegna in Sommaria	23 gennaio 1474 (c. 1r).
Descrizione e note	Quaderno cartaceo composto da cc. 14 + 2 fogli sciolti numerati al 14 ^{bis} e senza numerazione, in coda, relativo ai conti della maseria del Re (Nocera). Il documento è presentato nella Camera della Sommaria in data 23 gennaio 1474, VII ind (c. 1r).
Bianche	Iv, 8v, 14 ^{bis} v, 14r-15v.
Inventario	ASNa, Sala Inventari, n. 314, 607/4; <i>I fondi di interesse medievistico</i> , p. 56, 607/1 ^{bis} .
Fascicolo	5
Definizione	Quaderno del maniscalco di Rocca Imperiale (Cs).
Data	1471/72- febbraio 1473 (indizioni V e VI).
Intestazione	<i>Quaternus Christofori de Menestalles de Rocca Imperiali deputatu in gubernatione mulorum regie curie in Turremaris in anno V^e ind. et per totum (mensem) februari anni VI^e ind.</i>
Ufficiale	Cristoforo de Menestalles di Rocca Imperiale.
Consegna in Sommaria	17 febbraio 1473 (c. 1r).
Descrizione e note	Quaderno cartaceo di piccole dimensioni, rilegato (ma la prima è sciolta) composto da cc. 23 (11 + 13 sciolte e non numerate contenenti ricevute e mandati). Il documento è presentato nella Camera della Sommaria il 17 febbraio 1473, VI indizione (nota sulla coperta).
Bianche	
Inventario	ASNa, Sala Inventari, n. 314, 607/5; <i>I fondi di interesse medievistico</i> , p. 56, 607/1 ^{bis} .

Fascicolo	6 ⁶³
Definizione	Registro contabile dell'erario di Spinazzola (Bt).
Data	1472/73-1473/74 (indizioni VI e VII).
Intestazione	<i>Quaternus erariatus officii providi viri Iohannes de Galpatitia de Spinaciola civis et incole ibidem particularis erarii elepti ac cum continens in se (...) omnibus introitibus et exitus provenientibus inditto anno provenientibus ac per ipsum administratum.</i>
Ufficiale	Giovanni de Galpatizia di Spinazzola.
Consegna in Sommaria	10 gennaio 1475 (c. 2r).
Descrizione e note	La Q capolettera della parola <i>Quaternus</i> è delicatamente ornata con una faccina sorridente. Si tratta di due quaderni cartacei composti da cc. 43 + 50 per complessive cc. 93 numerate consecutivamente. Il primo, cc. 1-43, inizia con gli introiti dalla c. 2r: vendita delle gabelle regie c. 5r ^v ; vendita dazi c. 6r-7r; Dazi, olio, orzo, vino, ferri, ecc. cc. 8r sgg.; <i>Regia marestalla</i> cc. 15r sgg. Esiti dalla c. 24r. <i>Commandatari</i> dalla c. 34; <i>Currus</i> dalla c. 36r. Il secondo quaderno inizia con la <i>Cavallerizza</i> dalla c. 44r; <i>Ferri</i> per cavalli dalla c. 80r. Il documento è presentato nella Camera della Sommaria il 10 gennaio 1475 VIII indizione (c. 2r).
Bianche	1v, 3v-4v, 7v, 13v, 21v, 22v-23v, 29r-33v, 39v-43v, 67v-71r, 79v, 81v, 82v, 85v, 87v, 89v-93v.
Inventario	ASNa, Sala Inventari, n. 314, 607/6; <i>I fondi di interesse medievistico</i> , p. 56, 607/1 ^{bis} .

Fascicolo	6 ^{bis}
Definizione	Registro di conti di Martinello Papa di Nocera (Sa).
Data	aprile 1475-1476.
Intestazione	<i>1476. Allo nome di Dio et della umille vergine Marria e di tutti li santi preghiamo Idio che ci dea sanità, ghangie et bona venttura, et ghuadacci de fare erore. Quade[r]no de entrata e usscita tanto de panni quantto de danari de lo manggijicho messere Martinello Papa de Nocciara da la Valchiare de Sarnimino (sic) istratto per me Salvatore d'Antonio de Bartolomeo d'Aghostino (...) incomiciando dalli XXIII d'aprile de l'ano milesimo quattrociesimo settanta cinque ecc.</i>
Ufficiale	Martinello Papa di Nocera; Salvatore di Antonio di Bartolomeo di Agostino.
Consegna in Sommaria	

segue

⁶³ Questo quaderno va messo in diretta relazione con ASNa, *Sommaria, Dipendenze*, I serie, 607/3.

Descrizione e note	Quaderno cartaceo composto da sei fascicoli legati tra loro complessivamente numerato in cc. 105. In coda si contano 8 carte sciolte. Si tratta quaderno di conti del nobile Martinello Papa di Nocera redatto da Salvatore di Antonio, in particolare relativo al commercio di panni e di altre piccole cose. Si organizza infatti in una prima parte nella quale vengono elencati i panni venduti e nella seconda, nome per nome, si legge l'elenco dei creditori e dei debitori del mercante (in <i>verso</i> e in <i>recto</i>) e delle relative cose/somme da dare/avere a partire dalla data in cui è aperto il conto, segnata in alto su ogni carta. Non vi sono descrizione e note di accesso nella Camera della Sommaria né annotazioni di vario tipo. Scrittura molto corsiva.
Bianche	10r-11v, 22v-24r, 47r, 68v-70r, 86v-89r, 91v-94r, 95r-97v.
Inventario	ASNa, Sala Inventari, n. 314, 607/6-2.

609

Fascicolo	1
Definizione	Registro contabile dell'erario di Laterza (Ta) e Massafra (Ta).
Data	1485/86-1486/87 (indizioni IV-V).
Intestazione	<i>Quaternus erariatus officii Nicolai de Vincenzio de Laterzia ibidem particularis erarii in anno IIII^e ind. M^o CCCC^o LXXXV intrante M^o CCCC^o LXXXVI^o regnante Illustrissimo ac Serenissimo domino nostro domino Ferdinando rege Sicilie, continens in eo omnes introiti et exiti spectantes et pertinentes regie Cavallaricie terre Latercie et Massafre in ipso anno IIII^e ind. ut in hec particulariter annotatur.</i>
Ufficiale	Nicola di Vincenzo di Laterza.
Consegna in Sommaria	12 marzo 1491 (c. 2r).
Descrizione e note	Quaderno cartaceo composto da cc. 94, rilegato ma assemblato su 4 fascicoli consecutivi. Presentato alla Camera della Sommaria il 12 marzo 1491 (c. 2r).
Bianche	1, 4v, 5v, 6v, 9v, 14, 25v, 37v, 42v, 46, 50v, 54v, 62v-63v, 66v, 70, 74, 80v-94v (ma cc. 83-86 e 88-91 sono state strappate).
Inventario	ASNa, Sala Inventari, n. 314, 609/1; <i>I fondi di interesse medievistico</i> , p. 56, 607/1-4.

Fascicolo	2
Definizione	Registro contabile dell'erario di Novi (Sa).
Data	1485/86-1486/87 (indizioni IV-V).
Intestazione	<i>Quaternus factus et ordinatus per me notarium Scipionem Vallectar[...] de Nove, regium erarium eidem Terre Nove ac Manne (sic) presentis anni V^e indictionis, continens introitus ac exitura dicti anni incipiendo a primo die mensis septembris dicti anni V^e indictionis 1486, n. m. et anni VI^e indictionis 1487.</i>
Ufficiale	Scipione Valletta di Novi.
Consegna in Sommaria	

segue

Descrizione e note	Quaderno cartaceo composto da cc. 30. Introiti ed esiti.
Bianche	16v, 28v, 29v, 30v.
Inventario	ASNa, Sala Inventari, n. 314, 609/2; <i>I fondi di interesse medievistico</i> , p. 56, 607/1-4.

Fascicolo	2 ^{bis}
Definizione	Registro contabile dell'erario e della cavallerizza di Spinazzola (Bt).
Data	[1471].

Intestazione

Ufficiale

Consegna
in Sommaria

Descrizione e note	Quaderno cartaceo mutilo delle cc. 1-48, composto da 2 fascicoli sciolti numerati da c. 49r a c. 127v. Cavallerizza di Spinazzola dalla c. 69r. Sussistono annotazioni della Camera della Sommaria, ma manca quella di ingresso, forse presente sulla c. 1, deperdita.
Bianche	51v, 54r, 56, 57v-68v, 100v-102v, 107r-109v, 118r-121r, 123v, 127.

Fascicolo	3
Definizione	Apodisse dell'erario e bando della <i>mastrodatia</i> di Novi (Sa) e casali.
Data	1488-1489 (VII indizione).

Intestazione

Ufficiale

Consegna
in Sommaria

Descrizione e note	Apodisse dell'erario di Novi anno indizionale VII (1488-1489), con bando della <i>mastrodatia</i> di Novi e casali per la VII indizione alla cc. 3-4. Carte 13 originariamente sciolte ora legate tra loro da un punto nella parte superiore sinistra.
--------------------	--

Bianche

Inventario	ASNa, Sala Inventari, n. 314, 609/3; <i>I fondi di interesse medievistico</i> , p. 56, 607/1-4.
------------	---

Fascicolo	4
Definizione	<i>Dubia e Responsiones</i> sul computo dell'erario di Castellabate (Sa).
Data	Indizioni V e VI [1487/88-1488/89].

Intestazione

Ufficiale Paolo Redani.

Consegna
in Sommaria

segue

Descrizione e note	Si tratta di due fascicoli sciolti tra loro e numerati internamente come 4/a (<i>Dubia</i> , cc. 6) e 4/b (<i>Responsiones</i> , cc. 6). Annotazione sulla coperta del fascicolo: <i>vedi Fonti Aragonesi</i> .
Bianche	4, 6.
Inventario	ASNa, Sala Inventari, n. 314, 609/2.

611

Fascicolo	1
Definizione	Registro del commissario di Sarno (Sa).
Data	1475/76-1476/77 (indizioni IX e X).
Intestazione	<i>Quaterno facto et ordinato per lo Nardo de Amado regio commissario delle intrate de Sarno ne l'anno presente X^e ind. incomenzando da li XXV decembris VIII ind. et sequendo per lo dicto anno X^e ind. sub anno domini MCCCCLXXVI.</i>
Ufficiale	Nardo de Amado di Sarno; Francesco di Nardo di Sarno.
Consegna in Sommaria	
Descrizione e note	<p>Quaderno composto da 6 fascicoli rilegati (ma la rilegatura è in pessime condizioni), per complessive cc. 123, diversamente numerate seriori e così suddivise:</p> <ol style="list-style-type: none"> 1. <i>Quaterno facto et ordinato per lo predicto Nardo de Amado regio commissario delle intrate de Sarno ne l'anno presente X^e ind. incomenzando da li XXV decembris VIII ind. et sequendo per lo dicto anno X^e ind. sub anno domini MCCCCLXXVI</i> (1476). Quaderno cartaceo composto da cc. 10 non numerate. Sono registrati gli introiti di gabelle e varie. 2. <i>Quaterno facto et ordinato per mano mia Francesco de Nardo de Sarno per commissione di lo eccellente Signor conte de Sarno de lo introito et exito de le intrate de Sarno quale recepe Nardo de Amado mediante lo dicto signor conte fa lo tenere de la commissione facta per la regia corte ad dicto Nardo ecc.</i> Quaderno cartaceo composto da cc. 13. Alle cc. 6r-9r si elencano i prestatori di opere per la raccolta delle olive. 3. <i>Capitolo delle spese fatte alle molini ecc.</i> Quaderno cartaceo di cc. 41 numerato da 1 a 35. Sono numerate solo le cc. compilate, ma tra la c. 16 e la c. 17 è stato successivamente inserito un fascio composto da cc. 6, non numerate e bianche, qui considerate come 16^{sept.}. 4. <i>Capitolo delle spese fatte allo macinare delle olive de la corte.</i> Quaderno cartaceo di cc. 16 numerato consecutivamente al precedente da 36 a 51. 5. <i>Capitolo straordinario.</i> Quaderno cartaceo di c. 13 numerato consecutivamente al precedente da 52 a 65 (manca la c. 66). 6. <i>Spese fatte alle balze per commissione de lo Signor Alberico per ordinatione de mastro Luco.</i> Quaderno cartaceo di cc. 30 numerato consecutivamente al precedente da 67 a 97. Elenchi di nomi di prestatori d'opera e lavoratori.
Bianche	2) cc. 5v, 9v, 10v, 12v-13, 18v-19r, 20-22.
Inventario	ASNa, Sala Inventari, n. 314, 611/1; <i>I fondi di interesse medievistico</i> , p. 56, 611/1.

Fascicolo	2
Definizione	Quaderno della dogana e del fondaco della Catona (Rc), di Reggio (Rc) e della fiumara di Muro (Rc).
Data	1476/77-1479/80 (indizioni X-XIII).
Intestazione	
Ufficiale	Pietro di Marino.
Consegna in Sommaria	
Descrizione e note	Quaderno nel quale sono trascritti in sequenza, dalla c. 1r, <i>Quaternu factu et ordinato per me Petro de Marino de lo cunto supra la entrati et introito de la dohana seu passu de la Cathuna anni presentis XI^e ind. incipiendo adie ut sequitur. 1477</i> ; dalla c. 21r: <i>Quaternus Cathoni anni XII^e ind. 1478</i> ; dalla c. 28r: <i>Quaternus Cathoni anni XIII^e ind. 1479</i> ; dalla c. 39r: <i>Quaternus iurium dohane et fundici civitatis Regii anni X^e ind. incipiendo adie ut sequitur</i> ; dalla c. 48r: <i>Quaternus iurium fundaci et dohane civitatis Regii anni XII^e ind. incipiendo a die ut sequitur 1479</i> ; dalla c. 54r: <i>Quaternus iurium fundaci et dohane civitatis Regii anni XIII^e ind. incipiendo a die ut sequitur. Dalla c. 60r: La entrate de le terre de la fiumara de Muro se incomenza a dì XXIII februari X^e ind. Alle cc. successive anche XI, XII e XIII ind. Dalla c. 66r <i>Lo exitu de li supradicti intrate, anche per le indizioni XI, XII e XIII.</i></i>
Bianche	20, 65v, 70-74.
Inventario	ASNa, Sala Inventari, n. 314, 611/2 (con riferimento solo alla X indizioni); <i>I fondi di interesse medievistico</i> , p. 56, 611/2 (con riferimento solo alla X ind.).

622

Fascicolo	1
Definizione	Registro contabile dell'erario di Grottaglie (Ta), Massafra (Ta), Pulsano (Ta), Francavilla (Br), Ostuni (Br) e casali.
Data	1496.
Intestazione	
Ufficiale	
Consegna in Sommaria	
Descrizione e note	Quaderno cartaceo composto da cc. 55 mutilo delle prime 5 carte (numerazione coeva e seriore sfalsata di 5 carte). Precedentemente rilegato, ora fogli e fascicoli sciolti.
Bianche	6r-7v, 9v, 10v, 14v, 16v-17v, 18 ^{bis} v, 21v-22v, 28r, 30, 32v, 46v, 47v-55v.
Inventario	ASNa, Sala Inventari, n. 314, 622/1; <i>I fondi di interesse medievistico</i> , p. 56, 622/1.

Fascicolo	1
Definizione	Registro contabile del percettore del principe di Taranto a Bitonto (Ba), e nella Terra di Bari
Data	1462-1463 (XI indizione).
Intestazione	<i>Quaternus fattus per me Andrea Bracali de Minerbino de li introitus et exiti de la intimatoria a me de l'anno de la XI ind. assignata per lla principali corte a resto curie in più lochi.</i>
Ufficiale	Andrea Bracale di Minervino.
Consegna in Sommaria	28 agosto 1464 (c. 1).
Descrizione e note	Quaderno cartaceo composto da cc. 34 con coperta cartacea. Dalla c. 11 ricevute e mandati (tra cui anche dei principi di Taranto) rilegati al quaderno. Sulla coperta si legge: <i>Computum Andree Bracale de introitibus Butonti et nonnullarum aliarum terrarum Terre Bari anni XI^e ind. 1463</i> (Bitonto e altre terre della Terra di Bari, 1462-1463). Sono presenti sigilli cartacei alle cc. 11, 14, 15, 16, 17, 18 (solo tracce di ceralacca) 21, 22, 24, 25, 26, 27, 28, 29, 30. Presentato alla Camera della Sommaria il 28 agosto 1464 (c. 1).
Bianche	13v, 31v, 32v-34.
Inventario	ASNa, Sala Inventari, n. 314, 624/1; <i>I fondi di interesse medievistico</i> , p. 56, 624/1.
Regesto	Morelli, <i>L'archivio del principato di Taranto</i> , pp. 108-110.
Note	Un'edizione parziale del documento è in <i>I documenti dei principi di Taranto</i> , nn. 119, 120, 123, 124, 125, 126, 127, 128, 129, 130, 132, 133, 134, 135, 137. Riferimenti sono in Massaro, <i>Personale politico</i> , pp. 182, 188; Petracca, <i>Amministrazione periferica e rendita signorile</i> ; Petracca, <i>L'Archivio dei principi di Taranto</i> .

Fascicolo	2
Definizione	Registro contabile dell'erario del principe di Taranto in Terra di Bari.
Data	1462/63-1463/64 (indizioni XI-XII).
Intestazione	<i>Quaternus erariatus officii administratus per me Franciscum Abbate de Brundusii in aliquibus civitatibus et terris provincie Terre Bari in anno XI^e ind. et presente XII vigore principalis commissionis nec non administracionis certarum aliarum peticuniarum ipius curie est hic, videlicet.</i>
Ufficiale	Francesco Abate di Brindisi.
Consegna in Sommaria	6 aprile 1465 (c. 1r).
Descrizione e note	Quaderno cartaceo composto da cc. 10. Presentato alla Camera della Sommaria il 6 aprile 1465 XIII indizione.
Bianche	10v.
Inventario	ASNa, Sala Inventari, n. 314, 624/2; <i>I fondi di interesse medievistico</i> , p. 56, 624/2.
Regesto	Morelli, <i>L'archivio del principato di Taranto</i> , p. 111.

segue

Note	Si veda Massaro, <i>Personale politico</i> , p. 182; Petracca, <i>Amministrazione periferica e rendita signorile</i> ; Petracca, <i>L'Archivio dei principi di Taranto</i> ; <i>Gli inventari di Angilberto Del Balzo</i> .
------	---

Fascicolo	3
Definizione	Registro contabile del percettore del ducato di Sessa (Ce).
Data	1468/69-1469/70 (indizioni II-III).
Intestazione	<i>Quaternus Ioannis de Conquestis perceptoris regii ducatus Suesse residuorum pecunie cabellarum anni II^e ind. et presenti dicti anni videlicet.</i>
Ufficiale	Giovanni de Conquestis.
Consegna in Sommaria	1° febbraio 1470 (c. 1r).
Descrizione e note	Quaderno cartaceo composto da cc. 31 numerato 1-31; manca la c. 7. Presentato alla Camera della Sommaria il 1° febbraio 1470 III indizione (c. 1r). Località di Sessa, feudo di Toralto, Teano, Roccamonfina, Marzano, Venafre. Dalla c. 19r si trova l' <i>Introitus residuorum Garis de Vera regii commissari</i> per le località di Sessa, Galluzzo, Roccamonfina, Marzano, Carinola, Rocca Mondragone, Teano, Torre Francolise, Calvo.
Bianche	6v, 8, 9, 16-18, 31r.
Inventario	ASNa, Sala Inventari, n. 314, 624/3; <i>I fondi di interesse medievistico</i> , p. 56, 624/3.

Fascicolo	4 ⁶⁴
Definizione	Frammento del registro contabile del percettore di Sessa (Ce) e Teano (Ce).
Data	1470.
Intestazione	<i>Computo Iohannis de Conquestis incipiendi a primo martii II^e et per totum februarii III^e.</i>
Ufficiale	Giovanni de Conquestis.
Consegna in Sommaria	
Descrizione e note	Quaderno cartaceo composto da cc. 6.
Bianche	
Inventario	ASNa, Sala Inventari, n. 314, 624/4; <i>I fondi di interesse medievistico</i> , p. 57, 624/4.

Fascicolo	5
Definizione	Registro contabile dell'erario della baronia del Bianco (Rc).
Data	1469/70-1470/71 (indizioni III-IV).

segue

⁶⁴ Si tratta probabilmente di un frammento consecutivo a Dipendenze della Sommaria, I serie, 624/3.

Intestazione	Sulla coperta: <i>Conto de l'erario della Baronia del Bianco</i> .
Ufficiale	Paolozzo Palombo.
Consegna in Sommaria	1° ottobre 1476 (c. 1v).
Descrizione e note	Quaderno cartaceo composto da cc. 20. Presentato alla Camera della Sommaria il 1° ottobre 1476, IX indizione (c. 1v). La numerazione delle carte, coeva, è vergata in numeri romani. Inventari di «robbe».
Bianche	18v.
Inventario	ASNa, Sala Inventari, n. 314, 624/5, <i>I fondi di interesse medievistico</i> , p. 57, 624/5.

Fascicolo	6
Definizione	Quaderni degli interessi del duca di Calabria in Basilicata.
Data	1489-1490 (VIII indizione).
Intestazione	
Ufficiale	Bugo de Morta.
Consegna in Sommaria	
Descrizione e note	Fascicolo composto da due quaderni cartacei così suddivisi: 1. Quaderno composto da cc. 55. Le cc. 54-55 sono lacerate. Tutto il quaderno è rovinato da una grande macchia di umidità che non ne compromette la lettura. Sull'intestazione si legge: <i>Cunto et ragione de notario Bugho de Mocta (...) in Basilicata de lo illustrissimo signor duca de Calabria de lo presente anno VIII ind. 1490 in lo quale se contene introito et exito facto in dicto anno per esso Bugho de inde facende de lo dicto signore foro facte in Basilicata per dicto Bugho</i> . Introiti ed esiti. Varie annotazioni della Camera della Sommaria. 2. Quaderno cartaceo composto da cc. 6 numerate da 4 a 9, mutilo delle prime 3 cc. Si tratta di un sommario delle somme raccolte dai vari erari di Basilicata per conto del duca nel 1490, suddiviso per località.
Bianche	1: 1v, 14v-18, 45, 54v-55; 2: 2r-4.
Inventario	ASNa, Sala Inventari, n. 314, 624/6; <i>I fondi di interesse medievistico</i> , p. 57, 624/6.

625

Fascicolo	1
Definizione	Copia del registro del credenziere della dogana di Barletta.
Data	1483-1484 (II indizione).
Intestazione	<i>Quaterno de lo introito de la regia dohana de la terra de Barlecta in anno IP ind., copiato da lo quaterno originali facto per lo domino Russo Suspisuto credenziere in dicta dohana per me Berardino Gentili regio magistro credenziere in dicta dohana ecc.</i>
Ufficiale	Rosso <i>Suspisuto</i> ; Berardino Gentile.

segue

Consegna in Sommaria	3 marzo 1485 (c. 3r).
Descrizione e note	Quaderno cartaceo composto da cc. 157 rilegate, assemblato su 11 fascicoli. Numerato seriore 1-157, ma la numerazione coeva comincia dalla c. 73. Il volume è quasi certamente mutilo delle prime cc. 72 o costituiva un secondo tomo di un più complesso documento. Presentato alla Camera della Sommaria del 3 marzo 1485 (c. 3r [ma 73r nella numerazione originaria]).
Bianche	2v, 25v, 35, 43, 57, 66r-67v, 83v-84v, 102v, 145.
Inventario	ASNa, Sala Inventari, n. 314, 625/1; <i>I fondi di interesse medievistico</i> , p. 57, 625/1.
Fascicolo	2
Definizione	Registro contabile dell'erario di Genzano (Pz).
Data	1484-1485 (III indizione).
Intestazione	
Ufficiale	Angelo de Durante.
Consegna in Sommaria	
Descrizione e note	Quaderno di piccole dimensioni composto da cc. 23, senza intestazione né nota della Camera della Sommaria, mutilo della prima e dell'ultima carta. La numerazione coeva inizia da c. 2. Introiti ed esiti.
Bianche	3, 6v-12v, 14v-15v, 18v-22v.
Inventario	ASNa, Sala Inventari, n. 314, 625/2; <i>I fondi di interesse medievistico</i> , p. 57, 625/2.
Fascicolo	3
Definizione	Registro del percettore della città e del contado di Trivento (Cb).
Data	1487-1488 (VI indizione).
Intestazione	
Ufficiale	Maffeo Pezza; Paolo di Giannone di Pizzo Ferrato.
Consegna in Sommaria	
Descrizione e note	Fascicolo composto da due quaderni cartacei così suddivisi: 1. <i>Quaterno facto per me Maffeo Pezza preceptore de li introiti de la città de signor re posto per lo magnifico missere Iohanne de Vito commissario et capitano de lo contato de Trivento incomenzando a dì XV de settembre VI ind. 1487</i> . Quaderno cartaceo composto da cc. 18. Introiti ed esiti. 2. <i>Quaterno fatto per me dompno Paulo de Iannoni de Pizo Ferrato, credenzeri di li intrate di la maestà del signor re posto per lo magnifico missere Iohanne de Vico commissario et capitaneo de lo contato di Trivento, incomenzando da dì XV de settembre VI ind. 1487</i> . Quaderno cartaceo composto da cc. 20. Introiti ed esiti.
Bianche	1) 3v-9r, 10r, 11r-12r, 13v-14r, 15r-18v; 2) 4r-10r, 12r-13r, 15v-16r, 17v-18r, 19r-20v.
Inventario	ASNa, Sala Inventari, n. 314, 625/3; <i>I fondi di interesse medievistico</i> , p. 57, 625/3.

Fascicolo	1
Definizione	Registro del sindaco di Grottaglie (Ta).
Data	1463-1464 (XII indizione).
Intestazione	<i>Quaternus sindicatus terre officii Angeli magistri Stephani incipiendo a die primo septembris XII^e ind. anno domini MCCCC sexagesimo tercio et cetera, extractus et copiatu ab ultimo originale cum omnibus apodixis et expensis presentatis per ipsum sindicum.</i>
Ufficiale	Angelo del maestro Stefano de Nannavecchia.
Consegna in Sommaria	
Descrizione e note	Quaderno cartaceo composto da cc. 24, numerato seriore a matita cc. 1-20 (cc. 21-24 non numerate). Entrate e uscite, spese per il castello, compensi per gli amministratori, i notai e varie altre maestranze, doni al vescovo e al capitolo di Taranto, copie di ricevute anche successive alla morte del principe di Taranto.
Bianche	20v-24r.
Inventario	ASNa, Sala Inventari, n. 314, 629/1 (erroneamente Grottaminarda); <i>I fondi di interesse medievistico</i> , p. 57, 629/1 (erroneamente Grottaminarda).
Regesto	Morelli, <i>L'archivio del principato di Taranto</i> , pp. 112-113.
Note	Edizione parziale del fascicolo è <i>I documenti dei principi di Taranto</i> , nn. 136, 138, 140, 142. Si veda inoltre Petracca, <i>L'Archivio dei principi di Taranto</i> .

Fascicolo	2 ⁶⁵
Definizione	Registro contabile dell'erario di Massafra (Ta).
Data	1464-1465 (XIII indizione); 1445.
Intestazione	<i>Quaterno facto et ordinato per notaro Antonio Caricello de Massafra regio ibidem erario et conservator in anno XIII ind. Massafre continente la intrata per ipso recepita in lo dicto anno.</i>
Ufficiale	Antonio Caricello di Massafra; Donato di Gioia di Massafra.
Consegna in Sommaria	
Descrizione e note	Quaderno cartaceo di cc. 124 (numerazione seriore) composto da 15 fascicoli assemblato e rilegato con coperta pergamenacea. Si tratta di due quaderni (un originale e una copia) dello stesso computo. Quaderno piuttosto ordinato, con introiti, esiti, spese varie. Si segnala in particolare alle cc. 3r-4v, vino della regia corte con elenco di nomi; tra le altre notizie in evidenza, si segnalano nomi di ufficiali e relativi debiti/crediti; fanti di stalla, cavalli, ferrature, uscite di orzo <i>causa seminandi</i> ecc. Sul verso della coperta si legge un atto concluso da alcuni cittadini di Massafra nel novembre del 1445 a Massafra.

segue

⁶⁵ Segue con Dipendenze della Sommaria, I serie, 643/3 (XIV ind), 644/1.

I due quaderni sono così suddivisi:

1. c. 1r: *Quaterno facto et ordinato per notaro Antonio Caricello de Massafra regio ibidem erario et conservator in anno XIII ind. Massafre continente la intrata per ipso recepta in lo dicto anno.*

2. c. 23: *Quaterno facto et ordinato per me domino Donato de Ioha citatino de Massafra de ordinacione del magnifico presidente et rationali de la regia camera de la Summaria consimile allo quaterno de notari Antonio Carcello de Massafra regio ibidem erario ecc.*

Bianche	
Inventario	ASNa, Sala Inventari, n. 314, 629/2; <i>I fondi di interesse medievistico</i> , p. 57, 629/2.

630

Fascicolo	1
Definizione	Registro contabile del mastro massaro di Puglia.
Data	1452/53-1453/54 (indizioni I-II).
Intestazione	<i>Quaternus factus et ordinatus per me Antonellum de Castelluccio pro regia credenceria continens integrum introitum et exitum regie maxarie Apulee totius annii prime ind. MCCCXXXLIII nomine et pro parte Antonii Vicent regii credencerii ipsius regie maxarie incipiens dictum supradictum officium a die XVIII marci I^e ind. et ut sequitur finendo (...) dicti presens anni, (regebat) dictum officium per Monacos Penn(...) de Manfredonia tunc credencerio.</i>
Ufficiale	Antonello di Castelluccio.
Consegna in Sommaria	11 settembre 1454 (c. 1v).
Descrizione e note	Quaderno cartaceo composto da cc. 93 assemblate in 5 fascicoli rilegati. Si apre con la trascrizione integrale del privilegio del 14 marzo del 1454 con il quale Alfonso d'Aragona concede a Antonio Vincent l'incarico di mastro massaro di Puglia per l'anno a partire dal 18 marzo 1454 (c. 1v). Presentato alla Camera della Sommaria l'11 settembre 1454.
Bianche	8, 14v-19v, 90v-93r.
Inventario	ASNa, Sala Inventari, n. 314, 630/1; <i>I fondi di interesse medievistico</i> , p. 57, 630/1.
Note	Si veda Del Treppo, <i>Il regno aragonese</i> ; Violante, <i>Il Re, il contadino, il pastore</i> , pp. 94-99.

Fascicolo	2
Definizione	Quaderno della bagliua di Terranova (Cs).
Data	1464-1465 (XIII indizione).
Intestazione	<i>Quaterno facto per mii baglii de la contesa de Terranova facta dicta baglia administrata per la ru[...] in lo anno XIII ind. (...) per le S. Mess. magistri baiuli videlicet Nui Cola de Monte(...), Petrucho Philippum de lo casali de Miso, Iannucho de Racha de Racha(...), Cola Canna(...) scriptor de la dicta baglia.</i>

segue

Ufficiale	Nicola di Monte, Pietruccio Filippo, <i>Iannucho</i> Racha, Nicola Canna.
Consegna in Sommaria	
Descrizione e note	Quaderno cartaceo composto da cc. 18 (presente numerazione seriore da 1 a 16; resta non numerata la coperta) ma organizzato su fogli piegati in due colonne.
Bianche	1v, 11v, 17v-18v.
Inventario	ASNa, Sala Inventari, n. 314, 630/2; <i>I fondi di interesse medievistico</i> , p. 57, 630/2.
Note	Un primo studio è Colesanti, Santoro, <i>Omicidi, ingiurie, contenziosi</i> .
Fascicolo	3
Definizione	Registro contabile dell'erario di Chiusano (Av), la Candida (Av) e San Mango (Av) del contado di Avellino.
Data	1488-1489 (VII indizione).
Intestazione	<i>Cunto de Coluza Magliaro de Rao da lo Chiosano de la administratione de lo erariato de Chiosano, la Candida et Santo Mango del contato de Avellino anni VII^e ind.</i>
Ufficiale	Coluza Magliaro.
Consegna in Sommaria	
Descrizione e note	Quaderno cartaceo composto da cc. 12. Varie annotazioni della Camera della Sommaria.
Bianche	
Inventario	ASNa, Sala Inventari, n. 314, 630/3; <i>I fondi di interesse medievistico</i> , p. 57, 630/3.
Fascicolo	4
Definizione	Registro del mastro giurato di Terranova (Cs).
Data	1488-1489 (VII indizione).
Intestazione	<i>Conto dato per Gregori de Corrado mastro iurato de Terranova anni 7^e ind. 1489 nel quale se contene lo introitu et lo esito nel modo sequente.</i>
Ufficiale	Gregorio di Corrado.
Consegna in Sommaria	
Descrizione e note	Quaderno cartaceo composto da cc. 23 legate + 1 fascicolo sciolto composto da cc. 4. Il quaderno presenta diverse annotazioni. Il fascicolo inizia con le parole <i>Memoriale facto ad vui Gregori de Corrado mastro iurato et erario de Terranova per [Sorisecto] de Mofreda ecc.</i>
Bianche	1v, 23.
Inventario	ASNa, Sala Inventari, n. 314, 630/4; <i>I fondi di interesse medievistico</i> , p. 57, 630/4.

Fascicolo	5
Definizione	Registro contabile dell'erario di Corigliano (Cs).
Data	1487/88-1488/89 (indizioni VI-VII).
Intestazione	<i>Introitus pecunie da Iohanne Antonii de Bernardo regio erario ordinato per dicto misser Francesco Sorna in la terra de Corigliano in diversi di et volte in anno VI ind. incomenzando da li tre de iennaro VI ind. et per li dieci de octobro anni VII ind.</i>
Ufficiale	Giovanni Antonio di Bernardo.
Consegna in Sommaria	
Descrizione e note	Quaderno cartaceo composto da cc. 22 (numerazione moderna) mutilo della coperta. Da segnalare la cavallerizza di San Mauro dalla c. 17r.
Bianche	2, 15v, 16v, 18v-19r, 20v-22v.
Inventario	ASNa, Sala Inventari, n. 314, 630/5; <i>I fondi di interesse medievistico</i> , p. 57, 630/5.
Note	Sul registro, si veda Berardi, <i>La contea di Corigliano</i> .

631 I

Fascicolo	1
Definizione	Registro contabile del mastro massaro di Puglia.
Data	1451-1452 (XV indizione).
Intestazione	<i>Alfonsum Dei gratia Rex Aragonum, Sicilie ecc.</i>
Ufficiale	Bernardino Mates.
Consegna in Sommaria	25 maggio 1453 (c. 4v).
Descrizione e note	Quaderno cartaceo composto da 8 fascicoli rilegati tra loro per complessive cc. 110. Si apre con il privilegio di incarico dato da Alfonso il Magnanimo a Bernardino Mates il 1° ottobre 1451 (cc. 1-2). Manca la c. 3. Introito dalla c. 5, sulla quale si legge <i>En lo present libre se conte particularmente tota la entrada et exida tanti de diners che de forements, ordis et altres vitualles percebids de la maçareia del semper Rex et provegnides en mans de Bernat Mates mastro maçareo de la dita maçaria ecc.</i> ; esito cc. 14r sgg.; spese straordinarie da c. 45r; <i>Inventario de tutti li bestie, bovi, iumente et etiam de tutti le altre cose per me trobate et ancora comparate per municioni et sfrumento de la Massaria</i> cc. 99r e sgg. Presentato alla Camera della Sommaria il 25 maggio 1453 I indizione (c. 4v) da Bernardino Mates mastro massaro della masseria di Lucera.
Bianche	I-II, 2v-4r, 10v, 11v-13v, 43-44, 58v, 68r, 76v-78v, 83-84, 86v, 89-98, 106v-110v.
Inventario	ASNa, Sala Inventari, n. 314, 631 I/1; <i>I fondi di interesse medievistico</i> , p. 57, 631 I/1.
Note:	Si veda Del Treppo, <i>Il regno aragonese</i> ; Violante, <i>Il Re, il contadino, il pastore</i> , pp. 82-94.

Fascicolo	2
Definizione	Registro delle denunce del viceré di Calabria.
Data	1453-1454 (II indizione).
Intestazione	<i>Quaternus denunciacionum anni II^e ind. M^o CCCC^o LIIII^o curie domini viceregis Calabriae.</i>
Ufficiale	
Consegna in Sommaria	
Descrizione e note	Quaderno cartaceo composto da cc. 47 numerate consecutivamente da 1 a 94, con coperta membranacea. Datato dal 12 settembre 1453 al 28 agosto 1454 della II indizione.
Bianche	1, 90v-94v.
Inventario	ASNa, Sala Inventari, n. 314, 631 I/2; <i>I fondi di interesse medievistico</i> , p. 57, 631 I/2.
Note	Un primo studio è Colesanti, Santoro, <i>Omicidi, ingiurie, contenziosi</i> .

Fascicolo	3
Definizione	Quaderno di <i>dubia</i> e appunti spediti al massaro della masseria del <i>Gaudo</i> (Na).
Data	1459.
Intestazione	<i>Antonius de Aragonia, magister massarius massarie Gaudi.</i>
Ufficiale	Antonio di Aragona.
Consegna in Sommaria	
Descrizione e note	Quaderno cartaceo non numerato con allegato, in coda, fasciolato di due fogli ripiegati in 4, per complessive cc. 28. Introito cc. 1-9; esito 11r e sgg. Comincia con i <i>dubia</i> posti dagli ufficiali della Camera della Sommaria il 16 maggio 1459, scritti in volgare e rivolti ad Antonio di Aragona, regio mastro massaro della masseria del <i>Gaudo</i> , per complessivi 180 capitoli (il primo riguarda l'inesistenza di un inventario quando Antonio è entrato nell'ufficio). Altro interrogatorio subito dopo, con alcuni dei punti del primo, ma con data 26 maggio, come se Antonio fosse stato sentito in Sommaria due volte. Il secondo si conclude con la sua giustificazione, registrata in latino, per la quale non ha presentato il quaderno dei conti. Legati al quaderno alcuni fogli con elenchi di spese o altro tra settembre e dicembre (molto sintetico, organizzato per giorni).
Bianche	1v, 9v-10v, 14-16, 23.
Inventario	ASNa, Sala Inventari, n. 314, 631 I/3; <i>I fondi di interesse medievistico</i> , p. 57, 631 I/3.

Fascicolo	4
Definizione	Frammento del quaderno del secreto di Calabria.
Data	1 luglio 1464/65-6 giugno 1465/66 (indizioni XIII-XIV).
Intestazione	Frammento di cedole Calabriae 1466.
Ufficiale	Iacopo de Palumbo; Salvatore de Ponte; Filippo de Ponte.

segue

Consegna in Sommaria	
Descrizione e note	Frammento di quaderno cartaceo composto da cc. 9, datato 1° luglio XIII-6 giugno XIV indizione, numerato cc. 75-76. Le cc. 7-9 sono strappate. Sulla coperta, a matita, si legge «Frammento di cedole Calabrie 1466», ma non corrisponde al contenuto. Si tratta di un conto in volgare (frammentario, 4 cc. scritte), diviso in poste che dicono <i>Pone havere liberato ad Joan Pignes castelano de lo castello de Oppido per custodia de ipso castello</i> . Le poste sono circondate da numerose glosse che consistono nei riscontri documentari fatti nella Camera della Sommaria (si richiamano lettere, ricevute di altri, conti ecc.) nella XV indizione. Forse si tratta di un secreto di Calabria: <i>Jacobo de Palumbo</i> dal 1° luglio XIII indizione. Al 6 giugno della XIV, quando la <i>possessione de le dicte intrate</i> fu presa da <i>Salvatore de Ponte secreto et mastroportolano de lo ducato de Calabria</i> , ma per lui amministra il fratello, il notaio Filippo.
Bianche	2v (76v), 3v-7v.
Inventario	ASNa, Sala Inventari, n. 314, 631 I/4; <i>I fondi di interesse medievistico</i> , p. 57, 631 I/4.
Fascicolo 5	
Definizione	Registro del credenziero di Pescopennataro (Is), contado di Trivento (Cb).
Data	1486/87-1487/88 (indizioni V-VI).
Intestazione	<i>Quaterno facto per me donno Francisco Calamita arciprete de lo Pesco Pignataro de lo contado de Trivento, credensery sopra le intratre (sic) rescote Cola de Blasio erario posto per lo magnifico Iohanne de Avico regio capitano et prorectore de le intrate de lo dicto contato.</i>
Ufficiale	Francesco Calamita.
Consegna in Sommaria	
Descrizione e note	Bastardello di complessive cc. 10 numerate 1-20 e vergate in volgare. Comincia il 10 ottobre 1487. Si ricavano, pur brevemente, gli obblighi dell'università di Pesco, i cui ufficiali (camerlengo, gabellieri) versano per pagamenti fiscali (colta di Santa Maria), tavole, ecc. Poche poste (3 cc. scritte) cui corrispondono le uscite, registrate da Cola de Blasio (c. 1). In fine <i>Tavole che so' pervenute in potere de lo elario de la selva de la Regia Corte de abbete le quale anno secate più homini de lo Pesco, li quali pagano d. ogni trunco una tavola, li quali homini so' quisti</i> ; all'intestazione segue un elenco con tavole, per un totale di 309 per il presente anno. Le tre registrazioni sono sullo stesso bastardello, separate da pagine bianche di rispetto.
Bianche	1v, 3v-10v, 11v-13r, 14v, 18v, 19v-20r.
Inventario	ASNa, Sala Inventari, n. 314, 631 I/5; <i>I fondi di interesse medievistico</i> , p. 57, 631 I/5.

Fascicolo	6
Definizione	Registro contabile del percettore del contado di Trivento (Cb).
Data	1487-1488 (VI indizione).
Intestazione	<i>Quaterno facto et ordenato per me Castro Bianco de Trivento perceptore et erario de le intrate de Trivento che aspectano alla regia corte che per li tempi paxati so stati rescosse per li baroni, loquale officio me à dato carrico lo magnifico Iohanny Borzavoca de Vico regio capitano et comixario de lo contato de Trivento et de lo Vasto, et perché yo Castro non sazo bene scrivere fazo far lo presento quaterno da lo venerabile dondo Dominico de Angelo Iatoczo de Trivento per mi czo fare le cose reali monte e senza fraude et che in (...) de lo credenzero lo quale me à dato lo dicto capitano in quale quaterno incomensa colo nomo de Dio ai di XVII de sectembro VI ind., millesimo et CCCC LXXXVII.</i>
Ufficiale	Castro Bianco di Trivento.
Consegna in Sommaria	
Descrizione e note	Bastardello composto da cc. 9 numerato I + 15 + III + 1 foglio sciolto composto da cc. 2, nel quale si contiene la <i>Poliza molenidini civitatis Triventi</i> datata 10 gennaio 1488 VI indizione (datazione seguita da <i>Nui</i> seguito dai nomi del mastro giurato e da quattro eletti dell'università) consistente in una dichiarazione degli eletti dell'università con sigillo cartaceo ancora integro (circolare, <i>T</i> in cerchio con legenda) su nizza quadrata: <i>nicio de dicta terra</i> (ricavata da un angolo dello stesso foglio). Si tratta di una dichiarazione (<i>clarencia</i>) riguardante un mulino che l'università tiene, per il quale paga alla corte 140 tomoli di grano, ma che non porta alcun vantaggio per le grandi spese di gestione. Era stato ceduto (<i>renuntiato</i>) al capitano <i>Johanne de Vico regio capitano del contato de Trivento et perceptore de le intrate de dicto contato</i> , il quale però non lo aveva accettato per il medesimo motivo. Così l'Università lo tiene, ma su richiesta del capitano si fa predisporre una dichiarazione dal notaio <i>Jasonne Raymundo de Exailo de Aversa ad clarencia del dicto misser Ianne et de la eccellente corte et ancho cauthela</i> . Sussistono annotazioni della Camera della Sommaria.
Bianche	1v, 3v-5v, 6v-8v, 10r-13r, 15r-18v.
Inventario	ASNa, Sala Inventari, n. 314, 631 I/6; <i>I fondi di interesse medievistico</i> , p. 58, 631 I/6.

Fascicolo	7
Definizione	Registro contabile del credenziere di Trivento (Cb).
Data	1487-1488 (VI indizione).
Intestazione	<i>Quaterno facto per me Dominico de Pacello de Trivento credenzeru ordinato per lo magnifico Johandi de Vico regio capitano et commissario de lo contato de Trivento sopra le intrate de la città de Trivento le quali aspectano a la Regia corte le quali intrate aveno recolte li balivi pasati (...) le quali incomenzano ad di dicasecti de septembro sesta ind. anno Domini M° CCCC LXXXVI.</i>
Ufficiale	Domenico di Pacello di Trivento.

segue

Consegna in Sommaria	
Descrizione e note	Quaderno in volgare non numerato composto da cc. 8 non numerate (ma 1-16). Introito e esito.
Bianche	5-6, 8, 10-13r, 15-16.
Inventario	ASNa, Sala Inventari, n. 314, 631 I/7; <i>I fondi di interesse medievistico</i> , p. 58, 631 I/7.
Fascicolo 8	
Definizione	Istruzioni di Re Ferdinando al percettore di Calabria per la esazione di entrate e vendite di feudi dei baroni ribelli.
Data	1487.
Intestazione	
Ufficiale	Domenico di Gaeta.
Consegna in Sommaria	
Descrizione e note	Serie di fogli sciolti assemblati e rilegati l'uno all'altro tramite spillatrice per complessive cc. 6. Copia dell'istruzione in volgare di Ferrante d'Aragona a Domenico di Gaeta, nominato percettore di Calabria (Napoli, 16 agosto 1487), incaricato di prendere possesso di tutti i beni confiscati ai baroni, dei quali si legge l'elenco in più parti e come da inventari che gli sono stati consegnati e che sono stati redatti dai commissari che troverà <i>in loco</i> , con l'ordine di vendere tutto quello che non serve alla corte, redigendo l'esito di tutti i beni. Diversi capitoli chiariscono il da farsi. In basso la formula di mandato a Pontano e la sottoscrizione di Giulio de Scorciatis luogotenente del gran camerario. Registrato in <i>Instructionum</i> 20. Precede altra istruzione in volgare del 17 maggio 1487.
Bianche	1v, 6v.
Inventario	ASNa, Sala Inventari, n. 314, 631 II/8 ⁶⁶ .
Fascicolo 9	
Definizione	Registro contabile dell'erario di Pescopennataro (Is).
Data	1487-1488 (VI indizione).
Intestazione	<i>Quaterno facto per me Cola de Blasio de lu Pesco erario de dicta terra li quali aspectano a la regia corte lu quale ofitio me ha misso lu magnifico Joande de Vico capitaneo et perceptor de lu stato de Trivento.</i>
Ufficiale	Cola (Nicola) de Blasi di Pesco.
Consegna in Sommaria	
Descrizione e note	Bastardello in volgare composto da cc. 7 numerato 1-14. Divisione in entrate, uscite e elenco delle tavole. Intestazione (c. 1r).

segue

⁶⁶ Si tratta di una sistemazione superata. L'attuale 631 II, infatti, inizia dal n. 23. Si tratta, dunque, di un errore del redattore dell'inventario oppure di una successiva ricollocazione.

Bianche	3v-6v, 7v-8r, 9v-11r, 12r-14v.
Inventario	ASNa, Sala Inventari, n. 314, 631 II/9 ⁶⁷ .
Fascicolo	10
Definizione	Quaderno del vice secreto di Calabria per la terra di Rosarno (Rc).
Data	1495-1496 (XIV indizione).
Intestazione	
Ufficiale	Bonaccorso Maneri; Pietro Dohorta.
Consegna in Sommaria	
Descrizione e note	Quaderno cartaceo composto da cc. 18 (a matita, numerazione originaria difforme) delle entrate spettanti alla regia corte nella terra di Rosarno di <i>Bonacurso Maneri</i> , vice secreto della terra per conto di Pietro Dohorta <i>generalis secretu in ducatu de Calabria</i> . XIV indizione. Si apre con il debito verso la corte con rinvio al <i>quaternu yo Bonacusi fichi cunto ala Sommaria</i> per la XIII indizione, dichiarazione sulla misura <i>nominata allu grossu</i> custodita in chiesa e sulla corrispondenza con la misura di Napoli, terraggi con nominativi, entrate e uscite insieme. Chiuso dalla dichiarazione in latino in cui si protesta, al momento del deposito nella Camera della Sommaria, affermando che eventuali errori non sono dovuti a malizia ma a inavvertenza.
Bianche	
Inventario	ASNa, Sala Inventari, n. 314, 631 II/10 ⁶⁸ .

633 I⁶⁹

Fascicolo	1
Definizione	Registro contabile dell'erario di Oria (Br).
Data	1461-1462 (X indizione).
Intestazione	<i>Quaternus erariatus officii mei notarii Angeli de Lillo de Francavilla civis Tarenti principalis erarii Horie presentis anni X^c ind., continens in effectu particularem introitum et exitum, incipiens a die nono iulii dicti anni⁷⁰.</i>
Ufficiale	Angelo de Lillo di Francavilla.
Consegna in Sommaria	28 agosto 1464 (c. 1r).

segue

⁶⁷ Vale quanto detto nella nota 66.

⁶⁸ Vale quanto detto nella nota 66.

⁶⁹ Mazzoleni, *Le fonti*, p. 74, data 1487-1491.

⁷⁰ La carta è successivamente illeggibile a causa di una lacerazione.

Descrizione e note	Quaderno cartaceo composto da cc. 65 non numerate, per complessivi 5 fascicoli originariamente rilegati tra loro (ma attualmente sciolti per il cattivo stato di conservazione del documento). Nota di registrazione nella Camera della Sommaria del 28 agosto 1464 (c. 1r).
Bianche	19r-24r, 41v, 46v, 48r-49v, 57v, 64v.
Inventario	ASNa, Sala Inventari, n. 314, 633 I/1; <i>I fondi di interesse medievistico</i> , p. 58, 633/1.
Regesto	Morelli, <i>L'archivio del principato di Taranto</i> , pp. 114-115.
Note	Un'edizione parziale del documento è <i>I documenti dei principi di Taranto</i> , nn. 27, 30, 114, 115. Inoltre, sul registro si veda anche Petracca, <i>L'archivio del principe di Taranto</i> ; Petracca, <i>L'Università di Oria</i> .

Fascicolo	2
Definizione	Registro contabile dell'erario di Nardò (Le).
Data	1465-1466 (XIV indizione).
Intestazione	<i>Quaternus [nominalis] officii erariatus mei notarii Gabrielis Prictasange de Nerito ibidem regii erarii in presenti anno XIII ind. continens particulariter introitus et exitus.</i>
Ufficiale	Gabriele Prictasange di Nardò.
Consegna in Sommaria	
Descrizione e note	Quaderno cartaceo di piccole dimensioni rilegato con coperta pergamenacea composto da cc. 62. Parziale numerazione seriore. All'interno della coperta, ripiegata e per questo illeggibile a meno di una stesura, sussiste il testo di un documento su pergamena datato al regno della regina Giovanna.
Bianche	3v-10v, 12r-20v, 21r-25v, 27r-31v, 32v-35v, 36v-62v.
Inventario	ASNa, Sala Inventari, n. 314, 633 I/2; <i>I fondi di interesse medievistico</i> , p. 58, 633/2.

Fascicolo	3
Definizione	Frammento del quaderno della bagliva di Francavilla (Br).
Data	[1461-1462].
Intestazione	
Ufficiale	Raimondo de Presbitero.
Consegna in Sommaria	10 gennaio 1465 (c. 1r).
Descrizione e note	Bagliva di Francavilla forse 1461-1462, inventariato alla voce entrate di Terra d'Otranto. Frammento di quaderno cartaceo composto da cc. 18 (numerazione seriore a matita). Inizia con lo <i>ius extalei</i> (cc. 1r-6r) sino alla c. 8r, dove inizia la <i>Assignacio</i> . Erario è Raimondo de Presbitero ⁷¹ . Il documento è presentato nella Camera della Sommaria in data 10 gennaio 1465 (c. 1r).

segue

⁷¹ Si veda ASNa, *Sommaria, Dipendenze*, I serie, 650/1, c. 3r

Bianche	6v-7v, 10v-18v.
Inventario	ASNa, Sala Inventari, n. 314, 633 I/3; <i>I fondi di interesse medievistico</i> , p. 58, 633/3.
Note	Si veda Petracca, <i>L'archivio del principe di Taranto</i> .
Fascicolo	3 ^{bis}
Definizione	Quaderno della bagliva di Ostuni (Br).
Data	1465-1466 (XIV indizione).
Intestazione	<i>Cuaderno de la balliva de la città de Hostuni facto et recoito per me Francisco de Pascali in lo presente anno de la XIII^a ind.</i>
Ufficiale	Francesco di Pasquale.
Consegna in Sommaria	21 ottobre 1466 (c. 2r).
Descrizione e note	Quaderno cartaceo con coperta pergamenea composto da cc. 50. Ricevuta alla c. 40 ^{bis} . Sull'interno della coperta pergamenea si legge parzialmente il testo di un documento notarile. Il documento è presentato nella Camera della Sommaria il 21 ottobre XV indizione (1466) (c. 2r). Le cc. 41-42 sono state strappate.
Bianche	1v, 6v, 21, 31v, 32v, 33v, 34v, 35v, 39v-48v.
Inventario	<i>I fondi di interesse medievistico</i> , p. 58, 633/3bis.
Note	Si veda Petracca, <i>L'archivio del principe di Taranto</i> .
Fascicolo	4
Definizione	Quaderno della bagliva di Ostuni (Br).
Data	1467-1468 (I indizione).
Intestazione	<i>Quaterno nel quale se contene la administratam (sic) de la balliva de la cita de Hostuni per Angelo de Caloi de la dicta cita de li intrate et insute 30 v de la misura, pesatura, caltigiatura et ancora de li affidi, passagii, mundualdi tanti homini et tanti animali incomensando nel dì primo de lo mese de settembre de lo anno de la prima indicione M^oCCCC^oLXV⁷².</i>
Ufficiale	Angelo de Caloi di Ostuni.
Consegna in Sommaria	29 novembre 1468 (c. 1r).
Descrizione e note	Quaderno cartaceo composto da cc. 20. Presentato alla Camera della Sommaria il 29 novembre II indizione (c. 1r). Sulla c. 1r una annotazione della Camera della Sommaria apposta sul margine sinistro recita: <i>Facta collacione cum quaterno consimili fatto per Gabrielem de Sancto Giorgio (...) anni II ind.</i>
Bianche	1v, 11, 15r, 17v-19r.
Inventario	ASNa, Sala Inventari, n. 314, 633 I/4; <i>I fondi di interesse medievistico</i> , p. 58, 633/4.

⁷² La prima indizione cade nell'anno 1467-1468. Si tratta dunque di un errore o di una dimenticanza dello scriba.

Fascicolo	4 ^{bis73}
Definizione	Quaderno della bagliva di Ostuni (Br).
Data	1467-1468 (I indizione).
Intestazione	<i>Quaterno consimile facto per Gabriele de San Georgio de Angelo de Calo ballio de Hostuni in anno prime indictionis 1468.</i>
Ufficiale	Gabriele di San Giorgio.
Consegna in Sommaria	
Descrizione e note	Quaderno cartaceo composto da cc. 14 + I sciolta. Sulla c. 1r una annotazione della Camera della Sommaria apposta sul margine sinistro recita: <i>Facta collacione cum quaterno introitus baiulacionis exacta (...) per Angelum de Calo de Hostuni</i> . Ricevuta di Loise Coppola in carta sciolta.
Bianche	Iv, XIV.
Inventario	ASNa, Sala Inventari, n. 314, 633 I/4.
Fascicolo	5
Definizione	Registro del razionale della baronia del Bianco (Rc).
Data	1486-1487 (V indizione); 1491; 1468.
Intestazione	
Ufficiale	Nicola Ferraiolo.
Consegna in Sommaria	
Descrizione e note	Registro di introito ed esito della baronia del Bianco a. 1487 V indizione, e <i>responsiones</i> di Nicola Ferraiolo razionale di detta baronia (1491). Quaderno cartaceo composto da cc. 105 e vari fascicoli sciolti da c. 100 in poi, con coperta pergamenacea. <i>Responsiones</i> dalla c. 100r; <i>Dubia</i> dalla c. 112r; <i>Apodisse</i> cc. 120 e 121 (sciolte); <i>Bilantium computi egregii viti Nicolai Ferraioli rationalis Baronie Blanci de provintie Calabrie anni quinde ind. 1487</i> dalla c. 122r (<i>Testimoniali</i> dalla c. 124r); Varie disposizioni <i>passim</i> . Sul verso della coperta si legge un documento rogato il 9 novembre 1468, II indizione da Gabriele <i>de Golino</i> (sic) di Napoli, giudice ai contratti.
Bianche	30r-31r, 33v-34v, 47r-48v, 50v, 59, 60v-61r, 63v, 64v, 65r, 70, 73v, 75v-76r, 77v, 78v, 80v-81r, 83v, 87v, 90v, 93v, 95v, 100v-102v, 104v, 105v, 109v-111r.
Inventario	ASNa, Sala Inventari, n. 314, 633 I/5; <i>I fondi di interesse medievistico</i> , p. 58, 633/5.

⁷³ Si trova in ASNa, *Sommaria, Dipendenze*, I serie, 633 I/4.

Fascicolo	6 ⁷⁴
Definizione	Quaderno delle uscite e dei debitori della contessa di Sanseverino.
Data	[1487], 1468.
Intestazione	<i>Computum debitorum comitisse Sancti Severini.</i>
Ufficiale	Pacello <i>Geramole</i> .
Consegna in Sommaria	[1487].
Descrizione e note	Quaderno cartaceo composto da cc. 44 con coperta pergamenacea. Senza data, ma nelle annotazioni della Camera della Sommaria (manca nota di ingresso) sembrerebbe 1487. Sulla c. 1 ^r si legge <i>Esito facto per me Pacello come secuta appresso</i> . Dalla c. 31 ^r si legge: <i>Ad me Pacello Geramole per inventario sono consignati li suctascripti pendenti et debitori de grani quali sono improntati per la olim contessa de Sanseverino a li infrascripti homini videlicet</i> ; segue elenco. Nel <i>verso</i> della coperta pergamenacea si legge il testo di un documento notarile datato 3 novembre 1468, II indizione (ma I).
Bianche	1 ^v , 3, 30 ^v , 39 ^v , 41-43.
Inventario	ASNa, Sala Inventari, n. 314, 633 I/6; <i>I fondi di interesse medievistico</i> , p. 58, 633/6.

635⁷⁵

Fascicolo	1
Definizione	Registro contabile dell'erario di Palo (Ba).
Data	1462-1463 (XI indizione), 1461.
Intestazione	<i>Quaternus erariatus Pali in anno XI ind. factus per notarium Dominicum de Cassano.</i>
Ufficiale	Domenico di Cassano.
Consegna in Sommaria	1° aprile XIII indizione (1465).
Descrizione e note	Quaderno cartaceo composto da due fascicoli ripiegati per complessive cc. 34 (c. 34 è sciolta) con coperta pergamenacea e testo integralmente leggibile sul <i>verso</i> datato 11 settembre 1461. Introiti ed Esiti (bagliva, castello, masseria e <i>varia</i>). La c. 34 ^{bis} è sciolta. È presente il sigillo cartaceo. Presentato alla Camera della Sommaria in data 1° aprile XIII indizione (1465).
Bianche	1 ^v , 5 ^r , 8 ^v , 12 ^v , 13 ^v , 14 ^v -16 ^v , 17 ^v , 18 ^v , 20 ^v , 22 ^v , 23 ^{bis} (strappata), 25 ^v , 26 ^v , 28 ^v -29 ^v , 31.
Inventario	ASNa, Sala Inventari, n. 314, 635/1; <i>I fondi di interesse medievistico</i> , p. 58, 635/1.
Note	Si veda Petracca, <i>L'archivio del principe di Taranto</i> .

⁷⁴ In Inv. 314 era originariamente inventariato in 633 II/6, dove però non esiste più poiché la numerazione dei fascicoli inizia dal n. 12 ed è relativa a documentazione datata a partire del XVII secolo.

⁷⁵ Mazzoleni, *Le fonti*, p. 74, data 1464-1490.

Fascicolo	2
Definizione	Registro contabile dell'erario di Cassano (allo Ionio [Cs] o Irpino [Av])
Data	1489-1490 (VIII indizione).
Intestazione	<i>Cunto de magistro Thomasi de la Castellana regio mastro iurato et erario de la cita de Cassano in lo anno VIII, in lo quali se conteni particolarmente lo introito et exito de soi servitii.</i>
Ufficiale	Tommaso di Castellana.
Consegna in Sommaria	12 novembre 1493.
Descrizione e note	Quaderno cartaceo composto da cc. 23 (ma numerate sino a c. 12). Mancano le cc. 13-19; la numerazione riprende dalla c. 20. Introiti ed esiti vari (comprende mulino, masseria). Il documento è presentato nella Camera della Sommaria il 12 novembre 1493.
Bianche	7v-8v, 13-23.
Inventario	ASNa, Sala Inventari, n. 314, 635/2; <i>I fondi di interesse medievistico</i> , p. 58, 635/2.

638

Fascicolo	1
Definizione	Registro contabile dell'erario di Ottaviano (Na).
Data	1490-1491 (IX indizione).
Intestazione	<i>Quaternus factum et ordinatum per me Filippo Montanino de Nola erario de Octaviano de tucte le intrate che sono et se rescosero in anno VIII^e ind. 1490.</i>
Ufficiale	Filippo Montanino di Nola.
Consegna in Sommaria	21 febbraio X indizione (1492) (c. 1r).
Descrizione e note	Quaderno cartaceo composto da cc. 144 rilegato e assemblato da complessivi 9 fascicoli. Bagliva e diritti vari; gabelle varie (anche bosco da c. 54r). <i>Dubia</i> c. 67r; <i>Esito</i> da c. 90r; <i>Spese</i> c. 96r; <i>Dubia</i> c. 118r. Il documento è presentato nella Camera della Sommaria il 21 febbraio X indizione (1492) (c. 1r).
Bianche	1v, 2v, 4v, 6v, 8v, 9v, 13, 14v, 15v, 16v-17v, 18v, 19v, 23v, 26v, 28v, 29v, 30v, 31v, 33, 36v-38v, 42, 44v, 45v, 46v-47v, 48v, 49v-53v, 55v-57v, 58v, 59v-60v, 61v, 62v-63v, 65v, 68r-89v; 94v-95v; 97; 98v-99v, 100v-101v, 103r-105v, 107v-110v, 111v, 112v, 113v, 114v, 115v, 116v, 117v, 118v-144r.
Inventario	ASNa, Sala Inventari, n. 314, 638/1; <i>I fondi di interesse medievistico</i> , p. 58, 638/1.

Fascicolo	2
Definizione	Registro contabile dell'erario di Tricarico (Mt).
Data	1489-1490 (VIII indizione).

segue

Intestazione	<i>Quaternus proventum factum per magistrum virum dominum Scipionem Stranbonum regium capitaneum civitatis Tricarici, et exactum per Narducium Nardelli civem Tricarici regium erarium anni presentis VIII^e ind. 1490.</i>
Ufficiale	Narduccio Nardelli di Tricarico; Scipione Stranbone.
Consegna in Sommaria	IX indizione (c. 36v).
Descrizione e note	Quaderno cartaceo di piccole dimensioni composto da cc. 36 non numerate. <i>Signum</i> del notaio alla c. 32r. Il documento è presentato nella Camera della Sommaria in una data illeggibile della IX indizione (c. 36v).
Bianche	32v-36r.
Inventario	ASNa, Sala Inventari, n. 314, 638/2; <i>I fondi di interesse medievistico</i> , p. 58, 638/2.

639

Fascicolo	1
Definizione	Frammento di entrate delle località calabresi di Oppido (Rc), Seminara (Rc), Borello (Rc), Nicotera (Vv), <i>Sarno</i> .
Data	1467.
Intestazione	
Ufficiale	
Consegna in Sommaria	
Descrizione e note	Entrate e uscite delle seguenti località della Calabria: Oppido, Seminara, Borello, Nicotera, <i>Sarno</i> , nel 1467. Frammento di quaderno composto da cc. 18 (ma numerato da IV a XXV). Diverse annotazioni marginali degli ufficiali della Camera della Sommaria.
Bianche	4v, 17v
Inventario	ASNa, Sala Inventari, n. 314, 639/1; <i>I fondi di interesse medievistico</i> , p. 58, 639/1.

Fascicolo	2
Definizione	Registro contabile dell'erario di Nola (Na).
Data	1490-1491 (IX indizione).
Intestazione	<i>Quaterno facto per me Pierum de Bochalazo de lo officio de lo erariato de Nola de l'anno de la VIII^e ind. 1490.</i>
Ufficiale	Piero de Bochalazo.
Consegna in Sommaria	25 ottobre X indizione (1491).
Descrizione e note	Quaderno cartaceo composto da 4 fascicoli per complessive cc. 60. Gabelle, entrate, uscite, spese varie con liste di nomi organizzati per casali. Il documento è presentato nella Camera della Sommaria il 25 ottobre X indizione.
Bianche	1v, 18v, 20, 23-24, 26v-27v, 38v-39v, 41v-42v, 43v, 52v, 57.
Inventario	ASNa, Sala Inventari, n. 314, 639/2; <i>I fondi di interesse medievistico</i> , p. 58, 639/2.

Fascicolo	3
Definizione	Registro contabile dell'erario di Nola (Na).
Data	1489/90-1490/91 (indizioni VIII-IX).
Intestazione	<i>Libro facto per me Ioanni de Alfanus de Nola continente tucti denari che se receperanno per me da li erari et camirlenghi di Nola et suo contato ec.</i>
Ufficiale	Giovanni Alfano.
Consegna in Sommaria	10 marzo 1492.
Descrizione e note	Fascicolo contenente due quaderni: 1. <i>Libro facto per me Ioanni de Alfanus de Nola continente tucti denari che se receperanno per me da li erari et camirlenghi di Nola et suo contato et cossì de lo exito che da quelli se farrà como infra particolarmente se appare incominzando dal primo di septembro VIII ind. 1490.</i> Località di Nola, Avella, Baiano, Ottaviano, Lauro, Palma, Monteforte. Il documento è presentato nella Camera della Sommaria il 10 marzo 1492. Quaderno cartaceo di complessive cc. II + 14. Esito da c. 7r. 2. <i>Libro facto per me Ioanni de Alfanus de Nola continente tucti denari che se receperanno per me da li erari et camirlenghi di Nola et suo contato et cossì de lo exito che da quelli se farrà como infra particolarmente se appare incominzando dal primo de iennaro VIII ind. 1490, che nel stato de Nola venne facto lo governo del Signor re.</i> Località di Nola, Avella, Baiano, Ottaviano, Lauro, Palma, Monteforte. Il documento è presentato nella Camera della Sommaria il 10 marzo 1492. Quaderno cartaceo composto da cc. II + 12. Organizzato per casali. Esito dalla c. 7r.
Bianche	1: I-II, 5v-6v, 13v, 14v; 6, 12.
Inventario	ASNa, Sala Inventari, n. 314, 639/3; <i>I fondi di interesse medievistico</i> , p. 58, 639/3.
Note	Prime riflessioni in Senatore, <i>Nella corte e nella vita di Orso Orsini</i> .
Fascicolo	4
Definizione	Quaderno del commissario del re nelle terre del conte di Conza (Av) e del duca di Termoli (Cb).
Data	1497/98-1498/99 (indizioni I-II).
Intestazione	<i>Cunto facto et ordinato per Alexandro Mandicte commissario deputato per la maestà del signor Re in lo stato de lo olim conte de Conza, de tucti denari et robbe recepute per ipso Alexandro tanto da li erari et camirlenghi et particolare perfine de le terre de dicto stato, como etiam da li magistri Troiano Carazulo, Julio Sebastiano, et da l'illustrissimo Signor duca de Termoli, secundo appresso particolarmente si dimostrerà, et per ipso liberate, incomenzando da li XXIII de octubro prime ind. 1497 et per tucti li XIII de octubro II^e ind. 1498.</i>
Ufficiale	Alessandro Mandicta.
Consegna in Sommaria	
Descrizione e note	Quaderno cartaceo composto da due fascicoli rilegati tra loro per complessive cc. 58. Le cc. 8-10 sono parzialmente strappate.

segue

Bianche	11v-12v, 20v-21v, 27v-28v, 34, 37v-40, 45v, 47v, 49, 50v, 51v-58v. Corrispondenza alle cc. 50-51.
Inventario	ASNa, Sala Inventari, n. 314, 639/4; <i>I fondi di interesse medievistico</i> , p. 58, 639/4.

641

Fascicolo	1
Definizione	Registro contabile dell'erario di Atella (Pz) e Lagopesole (Pz).
Data	1487/88-1488/89 (indizioni VI-VII).
Intestazione	
Ufficiale	Sansone de Fiondicti; Giovan Francesco Cortese.
Consegna in Sommaria	1: 8 gennaio 1488.
Descrizione e note	Fascicolo composto da 2 quaderni diversi (1 e 2), probabilmente successivamente assemblati una volta entrati nella documentazione della Camera della Sommaria. La c. 1, infatti, lacera a causa del tempo, costituiva probabilmente la carta frontale della coperta che teneva insieme i due fascicoli, così divisi: 1. <i>Quaterno facto et ordinato per me Sansone de Fiondicti de Atella herario de lo olim duca de Melfe in anno V^o ind. in nella dicta terra de Atella</i> . Quaderno cartaceo composto da cc. 69. Il documento è presentato nella Camera della Sommaria del 8 gennaio 1488 VI indizione (c. 2r). Introiti ed esiti. 2. <i>Cunto de Ioan Francesco Cortese regio erario de la terra de Atella incluse in epso le intrate de Lacopesole et armate di castelli distanti facto in lo anno VII^o ind. 1488. Et primo de le intrate de epsa terra de Atella spectante a la regia corte per ribellione commissa (...) quella in la rebellion de li baruni per lo olim duca de Melfe protestacione premissa de adiongere et minuire tucto quello che per errore fosse pretermisso tanto in lo introito como in lo exito</i> . Quaderno cartaceo composto da cc. 47. La prima carta è sciolta (strappata).
Bianche	1: 9v-10v, 41r, 45, 54-69. 2: 3v, 9v, 10v, 12v, 14v, 18v, 24v-25r, 29v, 31v, 32v, 36v, 38v, 40v, 43v-47v.
Inventario	ASNa, Sala Inventari, n. 314, 641/1; <i>I fondi di interesse medievistico</i> , p. 58, 641/1.

642

Fascicolo	1
Definizione	Registro contabile dell'erario di San Severino (Sa) e di [Castel] San Giorgio (Sa).
Data	1492-1493 (XI indizione).
Intestazione	<i>Computum magistri Iudicis Iohannis annui regii erarii terrarum Sancti Severini et Sancti Georgi anni XI^o ind. 1493</i> .
Ufficiale	Giovanni, giudice.

segue

Consegna in Sommaria	7 gennaio 1494 (c. 1r); 11 gennaio 1494 (c. 16v).
Descrizione e note	Quaderno cartaceo composto da cc. 16 + II con coperta cartacea. Introiti c. 1r; Esiti c. 11r; <i>Iura</i> c. 13r; <i>Bilantium</i> c. 13v; <i>Notata in computo</i> c. 14v. Descrizione e note della Camera della Sommaria del 7 e 11 gennaio 1494 (cc. 1r e 16v).
Bianche	
Inventario	ASNa, Sala Inventari, n. 314, 642/1.

643⁷⁶

Fascicolo	1
Definizione	Quaderno della bagliva di Alessano (Le).
Data	1462-1463 (XI indizione).
Intestazione	<i>Quaternus Nicolai de Theodoro, Antonii Manfrede, Loysii Pecelle, Nicolai Cicce, Roberti Spissi et Fabricii de Recio de Alexano baiulorum gabelle baiulacionis civitatis Alexani presentis anni undecime indictionis, in defectu emptorum non comparencium ad credenciam constitutorum, continens particularem introitum et exitum omnium et singulorum qui nomine dicte gabelle receperunt et habuerunt ac solverunt et liberaverunt et prout infra ponitur et particulariter denotatur.</i>
Ufficiale	Nicola di Teodoro, Antonio di Manforde, Loisio di Pacello, Nicola di Cuti, Roberto Spesso, Fabrizio de Recio di Alessano.
Consegna in Sommaria	29 gennaio 1464 (c. 1r).
Descrizione e note	Quaderno cartaceo composto da cc. 22 (numerazione seriore a matita 1-22). Entrate (<i>ius platee</i> , <i>ius affide</i> , gabelle, censi in natura, pene pecuniarie) e uscite. Il documento è presentato nella Camera della Sommaria il 29 gennaio 1464 ⁷⁷ .
Bianche	20, 21v, 22r.
Inventario	ASNa, Sala Inventari, n. 314, 643/1; <i>I fondi di interesse medievistico</i> , p. 58, 643/1.
Regesto	Morelli, <i>L'archivio del principato di Taranto</i> , p. 116.
Note	Si veda Petracca, <i>L'archivio del principe di Taranto</i> .

Fascicolo	2
Definizione	Quaderno del secreto, portolano e percettore di Vasto (Ch).
Data	1466-1467 (XV indizione).
Intestazione	<i>Computa aministrationis notarii Iohannis regii secreti, portulani et preceptoris Vastamonis sub anno XV indictione M^o CCC^o LXVII [ma sulla c. 1r si legge MCCCCLXVI].</i>

segue

⁷⁶ Mazzoleni, *Le fonti*, p. 74, data 1465-1471.

⁷⁷ La nota della Camera della Sommaria così recita: *Presentatum in Regia Camera Summarie die XXVIII ianuarii 1464 per infrascriptum Nicolai qui iuravit in forma camere consueta*. Si corregge pertanto la datazione proposta da Giuseppina Giordano (giugno 1466) in Morelli, *L'archivio del principato di Taranto*, p. 116.

Ufficiale	Colagiovanni di Vasto, notaio.
Consegna in Sommaria	1° e 14 ottobre della I indizione (1468).
Descrizione e note	Quaderno cartaceo con coperta membranacea (resta solo il taglio anteriore, manca quello posteriore) composto da cc. 139 (numerato da 1 a 100; le cc. 101-139 non sono numerate e sono bianche) composto da 9 fascicoli cartacei assemblati e rilegati. Descrizione e note della Camera della Sommaria del 1 e 14 ottobre della I indizione (1468). Numerosissime le annotazioni degli ufficiali della stessa Camera della Sommaria.
Bianche	1v, 3, 4v, 5v, 6r, 8v, 9v, 10v, 15v-16v, 22, 25, 26v, 28, 33-34, 45v-46v, 49-52, 54v, 57, 62, 69, 71v, 73v-74v, 79v, 82v-84v, 86v-87r, 92v, 97v, 98v-139.
Inventario	ASNa, Sala Inventari, n. 314, 643/2; <i>I fondi di interesse medievistico</i> , p. 58, 643/2.

Fascicolo	3 ⁷⁸
Definizione	Registro contabile dell'erario di Massafra (Ta).
Data	1465-1466 (XIV indizione).
Intestazione	<i>Quaternus erarii Massafre anni XIII^e ind.⁷⁹</i> .
Ufficiale	Giovanni di Letizia di Massafra.
Consegna in Sommaria	
Descrizione e note	Quaderno cartaceo composto da cc. 76 (ma numerazione seriore; quella coeva numera da 71 a 146) composto da 2 fascicoli con coperta pergamenacea sulla quale si legge un testo (in quella che sembra una beneventana). Alla c. 1r (ma 71r) si legge <i>Introitus. Anno domini M CCCC LXVI XIII^e ind. Quaternus officii erariat^{us} factus per notarium Iohannem de Leticia de Massafra ecc.</i> Si potrebbe trattare del secondo di due quaderni, il cui primo va individuato, ove non fosse perduto. Variamente annotato dagli ufficiali della Camera della Sommaria, ma manca la data di ingresso (forse segnata sul primo quaderno deperdito).
Bianche	72v, 73v, 74v, 75v, 77r, 80r, 82-83, 85r, 86v, 87v, 89v, 90v-91v, 94r, 96v, 98v, 101-102, 108-109, 110v, 112v, 115, 119, 129-131, 135v-136v, 139v, 146.
Inventario	ASNa, Sala Inventari, n. 314, 643/3; <i>I fondi di interesse medievistico</i> , p. 58, 643/3.

Fascicolo	4
Definizione	Quaderno di obblighi dei cittadini di Sessa (Ce), Teano (Ce), Calini (Ce) e altre località.
Data	1459-1460 (VIII indizione).
Intestazione	
Ufficiale	

segue

⁷⁸ Si vedano anche ASNa, *Sommaria, Dipendenze*, I serie, 629/3 e 644/1.

⁷⁹ Si tratta di un errore di copiatura, poiché l'indizione corretta è la XIV.

Consegna
in Sommaria

Descrizione e note	Quaderno mutilo composto da cc. 92 assemblato da 5 fascicoli rilegati tra loro. Si registrano alcuni elenchi di obblighi di cittadini di Sessa, Teano, La Torre <i>et altri foresterii</i> , Calini, le Massarie, Casale, Casanova, Fiano, La Piana Limata, Nurilleta.
Bianche	5v-6v, 8v-11v, 13v-16v, 17v, 18v-20v, 24v, 28-29, 32v-33v, 36v-38v, 43v-44v, 47-48, 52-54, 57-61, 62v-66v, 68-71, 73-75, 77v-78r, 79r-80v, 82-85, 87, 88v-89v.
Inventario	ASNa, Sala Inventari, n. 314, 643/4 (con data 1466); <i>I fondi di interesse medievistico</i> , p. 58, 643/4 (con data 1460).

Fascicolo	5
Definizione	Registro contabile del percettore di Caramarico (Pe) e di varie località.
Data	1468-1469 (II indizione).
Intestazione	
Ufficiale	Venuto de Letio, Rizzo di Onofrio, <i>Maffio de Marrocho</i> di Cava.

Consegna
in Sommaria

Descrizione e note	Quaderno cartaceo restaurato e rilegato con copertina rigida, composto da cc. 41, numerato da 51 a 61 (la c. 62 è sciolta ed è numerata 61v e 68rv), 68 e da 23 a 42 (è evidentemente stato assemblato male in sede di restauro). Alla c. 25 si legge <i>Pagamenti de pecorari infrascripti ecc.</i> e segue elenco. A causa dell'assemblaggio seriore risulta molto confuso. Varie annotazioni degli ufficiali della Camera della Sommaria. Sulla c. 1r (ma 50r), in intestazione si legge <i>Caramarico</i> . Più sotto: <i>Cunto de le intrate de la regia terra de Caramarico et us[cit]e de quella facte per notario Venudo de Letio regio preceptore in dicta terra per mano de Rizo de Nofrio, de Maffio de Marrocho de Cava, (...) in dicti presenti anni I^e ind. 1469</i> . Si tratta tuttavia di varie località.
Bianche	52v, 58, 60-63.
Inventario	ASNa, Sala Inventari, n. 314, 643/5; <i>I fondi di interesse medievistico</i> , p. 58, 643/5.

Fascicolo	6
Definizione	Registro contabile dell'erario di Castellaneta (Ta).
Data	1470-1471 (IV indizione), 1488.
Intestazione	<i>Quaternus Francisci de Gravina erarii Castellaneti anni IIII^e ind. 1471</i> .
Ufficiale	Francesco di Gravina.

Consegna
in Sommaria

segue

Descrizione e note	Quaderno cartaceo composto da 3 fascicoli cartacei rilegati con una coperta pergamenacea reimpiegata (nella parte interna della coperta si legge il testo di un documento datato 1488). Sulla coperta: <i>Quaternus Francisci de Gravina erarii Castellaneti anni IIII^e ind. 1471</i> . Alla c. 1r, sotto la voce <i>Introitus</i> , si legge <i>Quaternus erariatus officii mei Francisci de Gravine de Castellaneti anni IIII ind. in eo continens omnes introitus et exitus predicti anni predictoque indictionis incipiendo videlicet a die primo mensis septembris anni predicti quo Franciscus percepit ad regium mandatum erariatum officium</i> .
Bianche	1v, 2v, 3v, 4v, 5v, 6v-7v, 13v-19v, 20v-22v, 23v, 27-30.
Inventario	ASNa, Sala Inventari, n. 314, 643/6; <i>I fondi di interesse medievistico</i> , p. 58, 643/6.

644

Fascicolo	1
Definizione	Registro contabile dell'erario di Massafra (Ta).
Data	1464-1465 (XIII indizione).
Intestazione	
Ufficiale	Donato di Gioia.
Consegna in Sommaria	
Descrizione e note	Quaderno rilegato con coperta membranacea vergata sul dorso in minuscola beneventana. Vi si legge un frammento tratto da Agostino, <i>Commento al Vangelo di Giovanni</i> . Il quaderno è pesantemente danneggiato da una macchia di umidità che ne compromette parzialmente la leggibilità. È assemblato su 7 fascicoli per complessive cc. 152 (numerazione seriore). La c. 1 è fortemente danneggiata a causa di uno strappo che ne impedisce la completa leggibilità. In parte integrata con la formula alla c. 21r, vi si legge parte dell'intestazione: <i>Quaterno facto per [domino] / Donato de Ioha citatino [de Massafra] / de ordinacione de magistro (...) / mastro portolano prese[n]te anno ... / regia camera de la [Summaria ...] / commorante ne la (...) / allo quaterno [...] / Leticia dem[...] / de lo Signor Re in mo[...] / XIII ind. (...) / ecc⁸⁰</i> . Nella parte superiore del foglio vi si legge <i>Presentatum per dominum Donatum de Ioha credencium</i> . Di seguito e di mano diversa: <i>Anno domini M^o CCCC^o LXV XIII^e ind. Massafre</i> . Immediatamente dopo, di mano ancora diversa, si legge: <i>Facta collationem cum quaterno notari Iohannis erarii Massafre anno concordat[...]</i> ⁸¹ . Dettagliati conti relativi ad introiti ed esiti dal territorio di Massafra. In particolare, da cc. 101-120, <i>La cavallariza</i> ; da cc. 121-146, <i>Massaria</i> .
Bianche	3-4, 7v, 12v, 15v-16r, 17v-18r, 19v-20v, 36v, 39v, 43r, 45v, 48r, 52r, 55r, 58v, 60v, 64v, 68v, 70v-74v, 76v, 82v, 84v, 86rv, 90rv, 92rv, 94r-100v, 106v-108v, 110rv, 112v, 115v, 116v, 120v, 131r, 132r, 134rv, 137v-138r, 141v, 144v, 147-152.
Inventario	ASNa, Sala Inventari, n. 314, 644/1; <i>I fondi di interesse medievistico</i> , p. 58, 644/1.

⁸⁰ Le lacune sono dovute a parti rese illeggibili a causa dello strappo della carta.

⁸¹ Si veda ASNa, *Sommaria, Dipendenze*, I serie, 643/3

Fascicolo	2
Definizione	Quaderno della bagliva di Francavilla (Br).
Data	1464-1465 (XIII indizione).
Intestazione	<i>Quaternus baiulationis Terre Francaville factus et renovatus pro intrante anno XIII ind. Millesimo CCCC LXV administratus per Vice[anum] Focarra baiulum.</i>
Ufficiale	<i>Vice[anum]</i> Focarra.
Consegna in Sommaria	11 novembre XV indizione (1466).
Descrizione e note	Quaderno cartaceo con coperta membranacea (la coperta è scritta in più parti non solo con le note archivistiche. Per esempio, sul piatto della quarta interna si vedono quelle che sembrano essere due prove di tabellionato), composto da due fascicoli. Il primo (cc. 1-59) è rilegato. Inserto tra le cc. 59 (numerata superiore come 51) e 60 (numerata superiore 61) è inserito un fascicolo composto da cc. 28, ma scritto a partire dalla c. 11, in sequenza c. 69. Alle cc. 69-78 [numerata 52-60; 61 non numerata] si legge: <i>Obligaciones et mandata</i> . Il documento è considerabile nel suo insieme, dunque la numerazione va letta consecutivamente. Il documento è presentato nella Camera della Sommaria l'11 novembre XV indizione (1466).
Bianche	51-59, 60-68, 77v-78r.
Inventario	ASNa, Sala Inventari, n. 314, 644/2; <i>I fondi di interesse medievistico</i> , p. 59, 644/2.

Fascicolo	3
Definizione	Registri dei dazi e delle gabelle di Aversa (Ce).
Data	1464/65-1465/66 (indizioni XIII-XIV).
Intestazione	<i>Computum gabellarum Averse 1465.</i>
Ufficiale	Galeone di Aversa; Davide de Iuvenella di Aversa, Giacomo notaio.
Consegna in Sommaria	[1466]
Descrizione e note	Si tratta in realtà di 4 quaderni relativi alla XIII indizione (1464-1465) e XIV indizione (1465-1466) ma redatti da 3 persone diverse e con annotazioni della Camera della Sommaria sino alla I indizione (1468). Ogni quaderno è distinto da una lettera, scritta a matita per mano dell'archivista. Si dividono in un quaderno grande (D), due quaderni (bastardelli) piegati in due colonne verticali (A e B) e un quaderno piccolo (C). Si tratta evidentemente dell'intera documentazione presentata nella Camera della Sommaria per il processo a carico del commissario alla gabella del dazio di Aversa, Galeone, ed è molto interessante per ricostruire dettagliatamente i passaggi compiuti nei procedimenti amministrativi e in quelli giuridici. <i>A. Quaternus cabelle datii civitatis Averse incipiendo a decimo die mensis februarii tertiedecime indictionis.</i> Quaderno cartaceo di 12 carte (Numerazione superiore) su 6 fogli piegati in due colonne verticali. cc. 8-10 annotazioni della Camera della Sommaria.

segue

B. *Quaternus factus per me iudicem Davidem de Iuvenella de Aversa de pecunia dacii civitatis Averse recepta per me hec est videlicet*. Quaderno cartaceo composto da cc. 12 (numerazione seriore).

C. *Quaternus factus per me notarium Iacobum de pecunia cabelle, datii civitate Averse incipiendo a decimo mensis februarii presentis anni tertiedecime indictionis*. Quaderno cartaceo di 22 carte (numerazione seriore) su 11 fogli piegati in due colonne verticali. Nota della Camera della Sommaria del 27 novembre della I indizione. Alla c. 21r dichiarazione di ricezione del conto fatta da Galeone quale regio commissario della gabella in data 31 maggio XIII indizione.

D. Quaderno cartaceo con coperta membranacea di riuso (vi si legge un frammento di Agostino, *Sermo XCIII de verbis evangelii Matth[ei]. 25*) composto da 4 fascicoli successivi, rilegati tra loro, contenenti anche, inserti e legati, mandati e ricevute. Vi si ricostruisce tutto il processo di analisi intervenuto con la Camera della Sommaria. I fascicoli si dividono nel seguente modo:
a) complessive cc. 4: c. 1rv - *Processus assignationis et computo datii Galioni de Aversis administratori super cabellis civitatis Aversi anni XIII ind.*; cc. 2-4 - *Dubia notata in dicta ratione* con descrizione e note della Camera della Sommaria del 8 ottobre I indizione e 11 dicembre III indizione.

b) cc. 11: *Exitus gabellarum*. Nota della Camera della Sommaria del 12 gennaio della XV indizione e altra nota del 17 marzo III indizione *facta sunt significatoria*. Le cc. 10-11 sono legate a filo al fascicolo e contengono una serie dettagliata di annotazioni della Camera della Sommaria.

c) cc. 26: *Introitus (...) pecuniarum (...) per me Canonem de Ansanis pro (...) exequendis regis negotiis per medium bannum Antonini de Genata et Ambrosii S[omonthie] est denarii septingentorum in diversis ecc.* Nota della Camera della Sommaria del 30 agosto XV indizione. Contiene, sciolto tra le cc. 7-8, il computo *Ratio Galionis de Aversa* composto da cc. 2rv e un ulteriore sciolto tra le cc. 23-24 composto da cc. 2 con un elenco di pagamenti.

d) cc. 13: *Processus (...) et Summarie assumptus ex ratione viri nobilis Galioni de Aversa [nostris] olim regis commissarii in anno XIII ind. super administrationem cabellarum civitatis Averse facta per ipsum Galioni pro predicta regia curia. Dubia e Responiones* all'interno.

Bianche	A: 11-12; C: 13-14.
Inventario	ASNa, Sala Inventari, n. 314, 644/3; <i>I fondi di interesse medievistico</i> , p. 59, 644/3.
Fascicolo	4
Definizione	Quaderno del capitano di Cassano (Cs) e Trebisacce (Cs) e apodisse per i pagamenti per terre del principe di Bisignano (Cs).
Data	1457/58-1469/70 (indizioni VI-III).
Intestazione	<i>Quaterno facto et hordinato per mi Paulo de Collima (o Colluna) de Bisignano principali capitaneo civitatis Cassani, Trebisaczii et tucte apodisse et li regii et principali pagamenti de lo anno VI, VII, VIII, VIII, X, XI, XII, XIII, XIII, XV, I, II et III ind. de la dicta città de Cassano ecc.</i>

segue

Ufficiale	Paolo de Collima.
Consegna in Sommaria	
Descrizione e note	Quaderno cartaceo non numerato (numerazione seriore) composto da cc. 28, rilegato.
Bianche	3, 4v, 6v-7v, 9, 11, 12v, 14v, 18v, 20, 23v, 25r, 26v-28r.
Inventario	ASNa, Sala Inventari, n. 314, 644/4; <i>I fondi di interesse medioevistico</i> , p. 59, 644/4.

645

Fascicolo	1
Definizione	Registro contabile dell'erario di Oria (Br) e fabbrica del castello.
Data	1472-1473 (VI indizione), 1470.
Intestazione	<i>Quaterno de la fabrica del castello de Horia incomenzando a die IP ianuarii M CCCC LXXIII continente in isto la spesa de li mastri manuali cause, petre, quatrelli, legname, panare, tabole, tenite, pale et altre cose necessarie per la dicta fabrica prout inferius continetur.</i>

Ufficiale	
Consegna in Sommaria	
Descrizione e note	Quaderno cartaceo di piccole dimensioni di complessive cc. 50, mutilo delle prime cc. 28 (è infatti numerato da 29-96), con coperta pergamenacea nella quale, sul verso, si legge parzialmente un atto datato 1470 sotto il pontificato di Paolo II. Sul recto della coperta si legge: <i>Quaternus erariatus civitatis Horie et fabrice castelli dicte civitatis</i> . Da c. 63r elenchi di maestranze.
Bianche	29v-30v, 38v, 41-43, 46, 47v-62v.
Inventario	ASNa, Sala Inventari, n. 314, 645/1; <i>I fondi di interesse medioevistico</i> , p. 59, 645/1.
Note	Si veda Petracca, <i>L'Universitas di Oria</i> .

Fascicolo	2
Definizione	Registro contabile dell'erario di Mesagne (Br).
Data	1472-1473 (VI indizione).
Intestazione	<i>Quaternus Thomasii de Sancto Giorgio de Mesiano ibid. erarii a primo septembris et per totum ultimum de octobris anni VI ind.</i>

Ufficiale	Tommaso di San Giorgio di Mesagne.
Consegna in Sommaria	
Descrizione e note	Quaderno cartaceo di piccole dimensioni per complessive cc. 20. La c. 18 è lacera.
Bianche	1v, 2v, 3v-4v, 5v, 7v-14v, 16v, 18-20.
Inventario	ASNa, Sala Inventari, n. 314, 645/2 (inventariato, erroneamente, con "Idem"); <i>I fondi di interesse medioevistico</i> , p. 59, 645/2.

Fascicolo	3
Definizione	Registro contabile dell'erario di Soletto (Le).
Data	1473-1474 (VII indizione).
Intestazione	<i>Quaternus Antonii domini Nicolai de Virio de Soletto regii ibidem erarii a primo septembris et per totum XXII februarium anni VII^e ind. 1474.</i>
Ufficiale	Antonio di Nicola de Virio di Soletto.
Consegna in Sommaria	
Descrizione e note	Quaderno cartaceo composto da cc. 16 (errata numerazione moderna) con coperta pergamenacea al cui verso si legge parzialmente il testo di un atto indirizzato da Ferrante d'Aragona al presbitero Pietro Longret (sic); vi si nomina anche Federico d'Aragona; manca la data.
Bianche	1v, 2v, 7v, 13-16.
Inventario	ASNa, Sala Inventari, n. 314, 645/3; <i>I fondi di interesse medievistico</i> , p. 59, 645/3.

646⁸²

Fascicolo	1
Definizione	Registro contabile dell'erario di Traetto (Lt) e Castelforte (Lt)
Data	1445-1446 (IX indizione).
Intestazione	<i>Quaterno de lo ano de la nona ind. si ordinato per me Andrea Barzelo regio erario et secreto de Traietto et Castelforte tanto de lo introito de lo exitu secundo so contiene.</i>
Ufficiale	Andrea Barzelo di Valencia.
Consegna in Sommaria	
Descrizione e note	Quaderno cartaceo piuttosto semplice, rovinato e con macchie di umidità, composto da cc. 18.
Bianche	6v-7r, 9-18.
Inventario	ASNa, Sala Inventari, n. 314, 646/1; <i>I fondi di interesse medievistico</i> , p. 59, 646/1-3 (erroneamente datato 1440).

Fascicolo	2
Definizione	Registro contabile dell'erario di Traetto (Lt) e Castelforte (Lt).
Data	1439-1440 (III indizione).
Intestazione	<i>Quaterno ordinario primo⁸³ facto et ordinato per me Andrea Bargelo de Valencia regio erario seu secreto de Traiecto et de Castelforte tanto de introicti de le dicte terre quanto de lo liberato secundo contenito in dicto quaterno administrato per me</i> <i>segue</i>

⁸² Mazzoleni, *Le fonti*, p. 74, data 1442.

⁸³ In interlinea. Le parole *ordinario primo* sono inserite per mezzo di un segno a forma di i.

nomine ut supradicto, principiando de lo primo dì de lo mese de febraro anno domini M° CCCC° XXXX° terza ind. Et non hostante lo mio privilegio la data et (...) dica che principia lo dicto officio a dui de lo mese de febrario po(...) pertanto che le dicte introite se recogliono da mese in mese (...) li pagamenti de le fortize se fanno in quella forti[...] per mese, de accordio et bona convenenza. Infra (...) [Anto]nello de Traiecto mio predecessore et io summo (...) forma 30 c. Que ipso missere Simone faza fi(...) in la aministracione de lo dicto officio lo ultimo (...) iennaro. Et appresso principio io lo dicto officio (...)stacione de quello lo primo dì de lo mese de febr[raro] (...) dicto M° CCCC° XXXX°⁸⁴.

Ufficiale	Andrea Bargelo (Barzelo) di Valencia.
Consegna in Sommaria	
Descrizione e note	Quaderno cartaceo composto da cc. 19 fortemente danneggiato da una macchia di umidità piuttosto invasiva che ne impedisce la piena leggibilità. Bagliva, piazza, castello, gabelle anche della località di Scauli. Bella scrittura, ordinata e chiara, con temi organizzati per rubriche.
Bianche	1v, 4v, 8-9, 14v-17v.
Inventario	ASNa, Sala Inventari, n. 314, 646/3; <i>I fondi di interesse medioevistico</i> , p. 59, 646/1-3.
Fascicolo	3
Definizione	Registro contabile dell'erario di Traetto (Lt) e Castelforte (Lt).
Data	1442-1443 (VI indizione).
Intestazione	<i>Quaterno rationale quanto dello introitu et dello liberato facto et ordinato per me Andrea Barzello regio erario seu secreto de Traito et de Castello Forte secondo se contene in lo presente quaterno administrato per me nomine ut supra, principiato dallo primo iorno de septembro et sequitando fine a lo ultimo de agosto dello anno M° CCCC° XXXXII° VI° ind.</i>
Ufficiale	Andrea Barzelo.
Consegna in Sommaria	16 ottobre 1444 (c. 1r).
Descrizione e note	Quaderno cartaceo con coperta cartacea e dorso membranaceo di complessive cc. I+20+I. Scrittura piana e specchio di scrittura ordinato, sebbene non sembra possa trattarsi della stessa mano di ASNa, Regia Camera della Sommaria, Dipendenze, I serie, 646/2. Il documento è presentato nella Camera della Sommaria il 16 ottobre VIII indizione (1444) (c. 1r).
Bianche	4v-10v, 14v-20v.
Inventario	ASNa, Sala Inventari, n. 314, 646/3; <i>I fondi di interesse medioevistico</i> , p. 59, 646/1-3 (erroneamente datato 1442).

⁸⁴ Il testo è molto rimaneggiato e reso parzialmente illeggibile a causa di una pesante macchia di umidità.

649 I⁸⁵

Fascicolo	1
Definizione	Registro contabile dell'erario di Laterza (Ta).
Data	1460-1461 (IX indizione).
Intestazione	<i>Quaternus officii erariatus Turchi Angeli Nepti de Latercia principalis erarii ibidem, continens in eo introitum et exitum particulariter et distinte pro presenti anno none indictionis.</i>
Ufficiale	Turchio di Angelo <i>Nepti</i> di Laterza.
Consegna in Sommaria	
Descrizione e note	Quaderno cartaceo composto da cc. 48. Sigillo alla c. 28r.
Bianche	1v, 11v, 15v, 18 ^{bis} , 19 ^{bis} , 20v, 22v, 23v-23 ^{ter} , 24v-24 ^{bis} v, 28v, 29 ^{bis} -29 ^{ter} , 30v, 31v, 35v-35 ^{er} , 37v, 38v, 39v, 41.
Inventario	ASNa, Sala Inventari, n. 314, 649 I/1; <i>I fondi di interesse medievistico</i> , p. 59, 649 I/1.
Regesto	Morelli, <i>L'archivio del principato di Taranto</i> , pp. 117-118.
Note	Prime riflessioni in Massaro, <i>Personale politico</i> , p. 186; Petracca, <i>L'archivio del principe di Taranto</i> ; Petracca, <i>Amministrazione periferica e rendita signorile</i> , p. 161, nota 67 (con collocazione 547/1).

Fascicolo	2
Definizione	Registro contabile dell'erario di Spinazzola (Bt).
Data	1471-1472 (V indizione).
Intestazione	<i>Quaternus erariatus officii providi viri Iohannis de Iudice civis et incola Terre Spinaciale ibidem generalis erarii pro parte regie curie pro presente anno quinte indictionis electi per sindicus universitatis et homines affate terre iuxta solitum et consuetudinem nec non confirmatur ex parte Sacre Regie Maiestate per spectabilem virum Iacobum Galganum de Aversa regium capitaneum dicte terre, et cura administracionem personarum et rerum administrandum per ipsum erarium ordinarium et exordinarium in dicto anno de fidele exercicio et legalitate circa pecuniarum et terrarum predictarum prestitum fuit ad sancta evangelia iuramentum tactis scripturis.</i>
Ufficiale	Giovanni del Giudice di Spinazzola.
Consegna in Sommaria	13 marzo 1473 (c. 1r)
Descrizione e note	Quaderno cartaceo composto da cc. 48 composto da due fascicoli rilegati. Copertina con Q capolettera ornata con il disegno di un volto e motivi floreali. Presentato alla Camera della Sommaria il 13 marzo 1473, VI indizione (c. 1r).
Bianche	1v, 3r, 4v, 5v, 8v, 11v, 12v, 13v, 20v, 22v-24v, 29r-36r, 37v, 39v, 40v, 42v-44r, 47v-48v.
Inventario	ASNa, Inv. 314, 649 I/2; <i>I fondi di interesse medievistico</i> , p. 59, 649 I/2 e 4.

⁸⁵ Mazzoleni, *Le fonti*, p. 74, data 1459-1474.

Fascicolo	3
Definizione	Quaderno della bagliva di Matera.
Data	1471-1472 (V indizione).
Intestazione	<i>Quaternus baiulacionis civitatis Mathere anni presentis V ind.</i>
Ufficiale	Rainaldo de Monte di Matera.
Consegna in Sommaria	10 febbraio 1473 (c. 1r).
Descrizione e note	Quaderno cartaceo composto da cc. 58 ma originariamente composto da cc. 90 (numerazione da 1 a 53 e da 86 a 90; mancano le cc. 54-85). Bagliva e fondaco di Matera e di Gioia, Acquaviva, Cassano e Gravina. Il documento è presentato nella Camera della Sommaria il giorno 10 febbraio della VI indizione, 1473 (c. 1r).
Bianche	1v, 33v, 37, 40, 44v, 46v, 88v-90v.
Inventario	ASNa, Sala Inventari, n. 314, 649 I/3; <i>I fondi di interesse medievistico</i> , p. 59, 649 I/3.

Fascicolo	4
Definizione	Registro contabile dell'erario di Spinazzola (Bt).
Data	1470-1471 (IV indizione).
Intestazione	<i>In anno IIII ind. Quaternus erariatus officii providi viri Antonii de Iudice de Spinaciola civis et incola terre eiusdem ibidem particularis erarii pro parte regie curie in dicta terra Spinaciale electi per syndicum et civis electos eiusdem terre et confirmatum per spectabilem virum Iacobum Galganum de Aversa regium capitaneum dicte terre ac per affarum capitaneum prescitum fuit eidem erario de fidelis exercitio ad sanctam Dei evangelia iuramentum ex et pro parte Sacre Regie Maiestatis, continens in se de omnibus introitibus et exitibus tam pecuniarum quam eciam rerum aliarum dicte regie curie in dicto anno proveniencium pro ut in particularitate dicti quaterni particulariter continetur.</i>
Ufficiale	Antonio del Giudice di Spinazzola.
Consegna in Sommaria	23 novembre 1473 (c. 1r).
Descrizione e note	Quaderno cartaceo composto da cc. 84 + 2 ricevute sciolte non numerate. Uscite dalla c. 15r. Cavallerizza dalla c. 25r. Bilancio finale c. 81r. Il documento è presentato nella Camera della Sommaria in data 23 novembre 1471, V indizione (c. 1r).
Bianche	1v, 3v-4v, 6, 8v-10v, 11v-13v, 19v, 23v, 48v-49v, 57v-70v, 71v, 76, 80v, 81v-84v.
Inventario	ASNa, Sala Inventari, n. 314, 649 I/4; <i>I fondi di interesse medievistico</i> , p. 59, 649 I/2 e 4.

Fascicolo	5
Definizione	Registro contabile del mastro massaro di Carinola (Ce).
Data	1471/72-1472/73 (indizioni V-VI).
Intestazione	<i>Quaterno de Bernardo de Bonis mastro massaro de la citate de Carinolo anni V ind. M^o CCCC^o LXXII incomenzando lo dicto anno a primo ianuari V^e ind. et terminanato lo ultimo decembris VI^e ind.</i>
Ufficiale	Bernardo de Bonis.
Consegna in Sommaria	3 febbraio 1474 (c. 1r).
Descrizione e note	Quaderno cartaceo di entrate e uscite, composto da cc. 79. Il documento è presentato nella Camera della Sommaria in data 3 febbraio 1474(c. 1r).
Bianche	1, 3, 9v, 10v, 12r, 14v, 16v, 33v, 45v, 46v, 50v, 52v, 54v, 55v, 56v, 60v, 61v-79r.
Inventario	ASNa, Sala Inventari, n. 314, 649 I/5; <i>I fondi di interesse medievistico</i> , p. 59, 649 I/5.
Note	Edizione del fascicolo in Maione, <i>La gestione del patrimonio demaniale</i> ; Ferrara, <i>Il regio mastro massaro</i> , pp. 71-134.
Fascicolo	6
Definizione	Registro contabile dell'erario di Genzano (Pz).
Data	1473-1474 (VII indizione).
Intestazione	<i>Quaternus notarii Antonii de Venusio de Genzano regii ibidem erari a primo sectembris et per totum vicesimum (...) februarii anni septime indictionis.</i>
Ufficiale	Antonio di Venosa di Genzano.
Consegna in Sommaria	21 marzo 1474.
Descrizione e note	Quaderno cartaceo di piccole dimensioni per complessive cc. 13. Uscite dalla c. 9r. Il documento è presentato nella Camera della Sommaria il giorno 21 marzo VII indizione (1474).
Bianche	1v, 8, 12v-13v.
Inventario	ASNa, Sala Inventari, n. 314, 649 I/6; <i>I fondi di interesse medievistico</i> , p. 59, 649 I/6-7 (erroneamente associato al n. 7).
Fascicolo	7
Definizione	Registro patrimoniale di Orso Orsini.
Data	1475-1476 (ma 1469-1476).
Intestazione	
Ufficiale	Giovanni Alfano.
Consegna in Sommaria	

segue

Descrizione e note	Quaderno cartaceo composto da sei fascicoli consecutivi, senza coperta e intestazione, per un totale di cc. 87, con numerazione a matita solo di quelle scritte, per un totale di 51 numeri. Il manoscritto presenta una macchia di umidità nel margine superiore, con compromissione di alcune intestazioni. Si tratta di un'inchiesta, volta ad acquisire un quadro della situazione finanziaria del duca, attribuibile a Giovanni Alfano, capo della cancelleria del duca. Località di Atripalda, Avella, Castelnuovo, Cicciano, Forino, Lauro, Monteforte Irpino, Montefredane, Ottaviano, Palma Campana, Striano, Ascoli Satriano, Fiano, Morlupo, Filacciano. Se ne propone qui di seguito la suddivisione, come proposta in Senatore, <i>Nella corte e nella vita di Orso Orsini</i> : c. 2: ordini di pagamento relativi al 1472-73, VI indizione; cc. 3-18: rendite feudali degli anni indizionali VI-VIII, cioè 1472-73, 1473-74, 1474-75 e arretrati per la sola VII indizione, con parte lasciata in bianco per i feudi laziali nell'ultima annualità; cc. 19-21: elenchi delle «boche et persone de casa», delle rispettive provvigioni in denaro, dei 20 ufficiali (solo per i feudi campani e pugliesi); cc. 22-23: entrate dei feudi laziali, 1474-75, VIII indizione; cc. 24-28: arretrati di rendite da riscuotere nelle terre laziali entro agosto 1475; c. 29: crediti del duca relative a settembre-ottobre 1475, registrazioni depennate dopo la riscossione; cc. 30-34: inventario di beni presenti nell'abitazione di Napoli, 10 maggio 1476; cc. 36-37: statuti concessi ad Ascoli Satriano, di altra mano; cc. 38-43: acquisti di panni fatti presso il fondaco Strozzi e destinati a uso personale e a remunerazione dei propri dipendenti; cc. 44-45: lista di crediti; cc. 46-47: bilancio di previsione: entrate e crediti (entro agosto 1475); uscite (entro dicembre 1475); cc. 48-49: due elenchi di fuochi dei feudi campani e pugliesi, il secondo dei quali si riferisce al 1469-70, III indizione; c. 50: inventario delle armi: si tratta probabilmente della dotazione del castello di Fiano, 7 marzo 1475.
Bianche ⁸⁶	1r, 3v-4, 4v, 6v, 7v, 8, 9v, 15v, 17, 26v-31, 33v-36, 41v, 42v-45, 51r, 52-55, 57v-67, 74r, 76v-77, 78v-82r, 84r, 85r, 86r.
Inventario	ASNa, Sala Inventari, n. 314, 649 I/7; <i>I fondi di interesse medievistico</i> , p. 59, 649 I/6-7 (erroneamente associato al n. 6).
Note	Si veda Senatore, <i>Nella corte e nella vita di Orso Orsini</i> .

650

Fascicolo	1
Definizione	Registro contabile dell'erario di Francavilla (Br).
Data	1462-1463 (XI indizione).
Intestazione	<i>Quaternum manualis officii erariatus continens omnis introitus principalis curie et omne esitum in anno XI^e ind. per Leonardus de Gallana de Francavilla, ibidem principalem erarium dicte terre.</i>
Ufficiale	Leonardo de Gallana di Francavilla.

segue

⁸⁶ La numerazione qui proposta si intende consecutiva e non tiene conto della parziale numerazione moderna con la quale è numerato il quaderno.

Consegna in Sommaria	7 ottobre 1464 (c. 1r).
Descrizione e note	Quaderno cartaceo composto da due fascicoli per cc. 68 ⁸⁷ , numerato seriore a matita 1-42. Registrato nella Camera della Sommaria il 7 ottobre 1464 (c. 1r).
Bianche	2v, 3v, 4v, 5v-12v, 14, 15v-17v, 19-21, 23v, 24v-25v, 26v-28v, 31v, 34v, 35v, 36v, 37v, 38v-41v, 44v-49v, 50v-51v, 52v-53v, 54v, 55v, 56v, 57v, 58v, 59v, 60v, 62r-63r, 67v-68r.
Inventario	ASNa, Sala Inventari, n. 314, 650/1; <i>I fondi di interesse medievistico</i> , p. 59, 650/1 e 2.
Regesto	Morelli, <i>L'archivio del principato di Taranto</i> , pp. 119-120.
Note	Riferimenti in Petracca, <i>Un borgo nuovo angioino in Terra d'Otranto</i> ; Petracca, <i>L'archivio del principe di Taranto</i> .
Fascicolo	2
Definizione	Registro contabile dell'erario di Francavilla (Br).
Data	1463-1464 (XII indizione).
Intestazione	<i>Quaternus manualis officii erariatus anni XII^e ind. factus et administratus per Mactheum de Camerario de Francavilla, principalem ibidem erarium in dicto anno XI^e ind., continens particularem introitum et exitum dicti anni prout inferius de verbo ad verbum particulariter et distincte continebitur.</i>
Ufficiale	Matteo di Camerario di Francavilla.
Consegna in Sommaria	8 ottobre 1464 (c. 1r).
Descrizione e note	Quaderno cartaceo composto da due fascicoli rilegati con coperta pergamenacea (reimpiego di un documento datato 1326 <i>Regnante domino nostro Roberto</i>) per complessiva cc. 88. Dalla c. 75r inizia un <i>Quaternus vinearum</i> . Il documento è presentato nella Camera della Sommaria l'8 ottobre della indizione XIII (c. 1r).
Bianche	1v, 3v-4v, 6-10, 11v-12v, 13v-14r, 16, 18v-19r, 24v, 29, 31v-33r, 40, 61v-62r, 63v, 68, 70r, 72r, 73v-74v, 75v, 80v, 84v, 85v-88r.
Inventario	ASNa, Sala Inventari, n. 314, 650/2; <i>I fondi di interesse medievistico</i> , p. 59, 650/1 e 2.
Regesto	Morelli, <i>L'archivio del principato di Taranto</i> , pp. 119-120.
Note	Si veda Petracca, <i>Un borgo nuovo angioino in Terra d'Otranto</i> ; Petracca, <i>L'archivio del principe di Taranto</i> .
Fascicolo	2 ^{bis}
Definizione	Registro contabile dell'erario di Ceglie (Br).
Data	[1470].
Intestazione	<i>Conto dell'erario di Ceglie del 1470.</i>
Ufficiale	

segue

⁸⁷ Con molta probabilità la coperta pergamenacea è deperdita; la si ritrova, invece, nel successivo ASNa, *Sommaria, Dipendenze*, I serie, 650/2.

Consegna in Sommaria	
Descrizione e note	Quaderno cartaceo di complessive cc. 8, probabilmente mutilo. Introito ed esito. Diverse annotazioni marginali.
Bianche	
Inventario	ASNa, Sala Inventari, n. 314, 650/2 ^{bis} ; <i>I fondi di interesse medievistico</i> , p. 59, 650/2 ^{bis} .
Fascicolo 3	
Definizione	Registro contabile dell'erario di Massafra (Ta)
Data	1471.
Intestazione	
Ufficiale	Giacomo Galiano di Laterza.
Consegna in Sommaria	
Descrizione e note	Quaderno composto da cc. 75, mutilo della prima carta. Ciò rende impossibile ricavare l'intestazione esatta, sebbene i dati relativi al Galiano siano riscontrabili dalle informazioni interne al quaderno (la data è scritta nell'intestazione alla c. 4r). Dati relativi alla gestione della masseria di Massafra, alle spese effettuate per la paga dei lavoratori, per il sostentamento dei cavalli, alla cavallerizza (da c. 35r), giumentario (da c. 53r), alle spese per il vitto sostenute nei mesi di settembre-dicembre 1471.
Bianche	18-34, 36r, 37v, 39r, 40v, 42r, 43v, 45r, 46v, 49v, 49v-52v, 54r, 56v, 58r, 59v, 61r, 63v-64r, 66-75.
Inventario	ASNa, Sala Inventari, n. 314, 650/3; <i>I fondi di interesse medievistico</i> , p. 59, 650/3.
Fascicolo 4	
Definizione	Quaderno della bagliva di Sessa (Ce), Toraldo (Ce), Corigliano (Na), Teano (Ce), Roccamorfin (Ce), Marzano (Ce), Venafro (Is).
Data	1470-1471 (IV indizione).
Intestazione	<i>Sessa pro gabella baiulationis anni quarte ind.</i>
Ufficiale	Tommaso.
Consegna in Sommaria	
Descrizione e note	Quaderno cartaceo composto da 3 fascicoli rilegati ma molto rovinati, mutilo della prima carta, per complessive cc. 42. Vi si elencano le entrate e le uscite della bagliva di Sessa e dei suoi casali, e specificamente del feudo di Toraldo, della città di Corigliano, della città di Teano, di Roccamorfin, Marzano, della città di Venafro. Spese per la costruzione di magazzini a Bagnoli di Sessa. Esiti dalla c. 38r. Diverse annotazioni.
Bianche	3v, 9v, 14, 33, 36v-37v, 40-42.
Inventario	ASNa, Sala Inventari, n. 314, 650/4; <i>I fondi di interesse medievistico</i> , p. 59, 650/4.

Fascicolo	5
Definizione	Registro contabile dell'erario di Terra di Bari e Terra d'Otranto.
Data	1489-1490/1491-1492 (indizioni VIII, IX, X).
Intestazione	<i>Quaternus [officii] erariat[us] anni VIII^e VIII^e et X^e ind. factus per me Leopardo de Atardis de Botonto nomine et pro parte Regie Curie ex commissioni michi data per magnificus dominus Fabricius de Scorciatis regius preceptorem in provinciis Terrarum Bari et Idroni</i>
Ufficiale	Leopardo de Atardis di Bitonto.
Consegna in Sommaria	
Descrizione e note	Quaderno cartaceo composto da 4 fascicoli rilegati per cc. 60 + un foglio sciolto che funge da coperta cartacea. È mutilo della X indizione e di parte della IX. VIII indizione sino alla c. 44; Uscite dalla c. 33r. IX indizione dalla c. 45; Bagliva, selva, dazi, capitano, olio venduto e compratori nella VIII indizione (cc. 22-29).
Bianche	1r, 4v, 7r, 9v, 10v, 12, 14v, 15v, 18, 19v, 20v-21v, 30-32, 34, 36v, 37v, 38v, 39v, 40v, 45v, 46v, 49v, 50v, 51v, 52v, 53v, 55, 57v, 59.
Inventario	ASNa, Sala Inventari, n. 314, 650/5; <i>I fondi di interesse medievistico</i> , p. 59, 650/5.

Fascicolo	6
Definizione	Condanna di Domenico Lattera di Gaeta (Lt) alla soluzione e rimborso di varie somme di denaro sui conti e la bagliva di varie località.
Data	
Intestazione	
Ufficiale	
Consegna in Sommaria	14 novembre 1490 (c. 1r).
Descrizione e note	Fascicolo cartaceo sciolto di complessive cc. 2; forse si fa riferimento a conti di anni precedenti ⁸⁸ . Il documento è presentato nella Camera della Sommaria il 14 novembre 1490 (c. 1r).
Bianche	1v, 2.
Inventario	ASNa, Sala Inventari, n. 314, 650/6; <i>I fondi di interesse medievistico</i> , p. 59, 650/6.

652

Fascicolo	1
Definizione	Registro contabile del mastro massaro di Carinola (Ce).
Data	1463-1464/1465-1466 (indizioni XII-XIV).
Intestazione	<i>Quaterno facto et ordinato per me Francisco de Bonis regio mastro massaro in la città de Carinuli ecc.</i>
Ufficiale	Francesco de Bonis.

segue

⁸⁸ Si veda ASNa, *Sommaria, Dipendenze*, I serie, 631 I/8.

Consegna
in Sommaria

Descrizione e note	Quaderno cartaceo composto da cc. 34, forse mutilo della prima. Registro del regio mastro massaro di Carinola Francesco de Bonis, nel passaggio da Marino Marzano al demanio. Danneggiato da una grande macchia di umidità che non ne pregiudica la lettura.
Bianche	2v, 7v, 10r, 10v, 11r, 12v, 13v, 14r, 17v, 18r, 18v, 23v, 24r, 24v, 25v, 28v, 29r, 30v, 31r, 33v, 35v.
Inventario	ASNa, Sala Inventari, n. 314, 652/1; <i>I fondi di interesse medievistico</i> , p. 59, 652/1.
Edizione	Edizione del fascicolo in Maione, <i>La gestione del patrimonio demaniale</i> ; Ferrara, <i>Il regio mastro massaro</i> , pp. 44-69.
Fascicolo	2
Definizione	Registro contabile del mastro massaro di Carinola (Ce).
Data	1491-1492 (X indizione).
Intestazione	<i>Quaternus administrationis officii magistri massari civitatis Caleni honore regie cum ex[...] in dicta civitate pro presenti anno X ind. confectus per notarium Paolum de Simeone de eadem civitate continens introitum et exitum infra particulariter continetur.</i>
Ufficiale	Paolo di Simeone.
Consegna in Sommaria	2 dicembre 1492 (c. 1r).
Descrizione e note	Quaderno cartaceo composto da cc. 16 con coperta membranacea. Il documento è presentato nella Camera della Sommaria il 2 dicembre 1492 (c. 1r).
Bianche	13v, 15r, 15v.
Inventario	ASNa, Sala Inventari, n. 314, 652/2; <i>I fondi di interesse medievistico</i> , p. 59, 652/2.
Edizione	Un'edizione del fascicolo è in Maione, <i>La gestione del patrimonio demaniale</i> ; Ferrara, <i>Il regio mastro massaro</i> , pp. 200-225.

653 I

Fascicolo	1
Definizione	Registro contabile dell'erario di Oria (Br).
Data	1472 (V indizione).
Intestazione	<i>Quaternus officii erariatus Antonelli Manso magistri erarii Horie per presens ianuarii et per totius ultimi decembris anni Domini M° CCCC LXXII°.</i>
Ufficiale	Antonello Manso.
Consegna in Sommaria	

segue

Descrizione e note	Quaderno cartaceo composto da 4 fascicoli per complessive cc. 122. La coperta è membranacea. (c. 1r). Registro di entrate e uscite. Il documento è presentato nella Camera della Sommaria il 17 febbraio della VI indizione (1473).
Bianche	1v-2r, 16v-17v, 19v, 20v, 21v, 22v, 27v, 28v, 32v-34v, 38v, 45v-46v, 103v-122v.
Inventario	ASNa, Sala Inventari, n. 314, 653 I/1; <i>I fondi di interesse medievistico</i> , p. 59, 653 I/1.
Note	Si veda Petracca, <i>L'Universitas di Oria</i> .
Fascicolo	2
Definizione	Registro contabile dell'erario di Massafra (Ta).
Data	1471-1472 (V indizione).
Intestazione	<i>Quaternus erariatus Maxafre in quinte ind. factus per me notarium Tarentinum de Admeratis.</i>
Ufficiale	Tarantino di Ammirato.
Consegna in Sommaria	9 marzo 1473 (c. 1r).
Descrizione e note	Quaderno composto da cc. 72 con coperta membranacea. Orzo e varie altre materie; cavalli, puledri e ronzini. Nella seconda parte molti nomi e loro crediti/debiti. Il documento è presentato nella Camera della Sommaria il 9 marzo 1473, VI indizione (c. 1r).
Bianche	1v, 4r, 5r-6v, 13v, 30r, 38v, 39v-43v, 45r, 46v, 48r, 49v, 51r, 54r, 68, 71v-72v.
Inventario	ASNa, Sala Inventari, n. 314, 653 I/2; <i>I fondi di interesse medievistico</i> , p. 59, 653 I/2.
Fascicolo	3
Definizione	Registro contabile del percettore del bosco di Aprano (Ce).
Data	1490.
Intestazione	<i>Quaterno facto et ordinato per me Oduardo de Nolis (...) mastro perceptoris de [bosco] de Aprano di lo introitu [...ene] in mia manu et exito quale introitu fo [...sco] sopradictio di lo anno 1490.</i>
Ufficiale	<i>Oduardo de Nolis</i> [de Policastro].
Consegna in Sommaria	
Descrizione e note	Quaderno cartaceo composto da cc. 16. L'intestazione si legge male a causa di uno strappo nella parte superiore del foglio. Alcuni dati si ricavano dalla intestazione degli esiti alla c. 14r.
Bianche	1v, 2v, 3v, 4v, 5v, 6v, 8v, 9v, 10v-13v.
Inventario	ASNa, Sala Inventari, n. 314, 653 I/3 (erroneamente come acquisto di grano); <i>I fondi di interesse medievistico</i> , p. 59, 653 I/3.

Fascicolo	4
Definizione	Frammento del registro contabile dell'erario della Rocca di Angitola (Vv).
Data	1489-1490 (VIII indizione).
Intestazione	<i>Quaterno facto per Cand[i]do Palmerello regio erario de la terra de la Rocca de Angitola anni VIII^e ind. in lo quale se conserva lo introito et exito ecc.</i>
Ufficiale	Candido Palmerello.
Consegna in Sommaria	
Descrizione e note	Resta solo un foglio sciolto.
Bianche	
Inventario	ASNa, Sala Inventari, n. 314, 653 I/4; <i>I fondi di interesse medievistico</i> , p. 59, 653 I/4.

653 IV⁸⁹

Fascicolo	5
Definizione	Registro contabile dell'erario di Tursi (Mt).
Data	1487-1488 (VI indizione).
Intestazione	<i>Quaternus officii erariatus exercitato per n[obilem] virum Antonellum de Margiocta erarium civitatis Tursii anni VI^e ind. 1467 (sic) et incipiendo a primo septembre (...) continens de introitu et exitu ut sequitur.</i>
Ufficiale	Antonello di Margiotta.
Consegna in Sommaria	
Descrizione e note	Quaderno cartaceo di piccole dimensioni per complessive cc. 12 + 2. Numerato da 1 a 12 (rv) + foglio sciolto composto da cc. 2 contenente risposte ai <i>dubia</i> indirizzate in data 13 ottobre 1487 a <i>Nobili viro Antonello de Margiocta regio camerario terre Tursi amico mio carissimo</i> . La data 1467 nell'intestazione, corrispondente alla XV indizione, sarebbe quindi errata e da correggere con l'anno indizionale 1487-1488 ⁹⁰ . Diverse le annotazioni marginali apposte dagli ufficiali della Camera della Sommaria.
Bianche	1v
Inventario	ASNa, Sala Inventari, n. 314, 653 IV/1 (erroneamente datato 1467); <i>I fondi di interesse medievistico</i> , p. 59, 653 IV/1 (erroneamente datato 1467).

653 V

Fascicolo	1
Definizione	Registro contabile dell'erario di Massafra (Ta).

segue

⁸⁹ Mazzoleni, *Le fonti*, p. 74, data 1467.

⁹⁰ All'anno della VI indizione corrispondono le date 1457-1458, 1472-1473, 1487-1488.

Data	1466-1467 (XV indizione).
Intestazione	<i>Quaternus notarii Ioannis de Leticia erarii regi in Terra Massafre a primo septembris per totum ultimum octobris anni XV ind.</i>
Ufficiale	Giovanni di Letizia.
Consegna in Sommaria	28 settembre I indizione (1467) (c. 1r).
Descrizione e note	Quaderno cartaceo di piccole dimensioni di complessive cc. 24. Introiti ed esiti. Il documento è presentato nella Camera della Sommaria il 28 settembre I indizione (1467) (c. 1r).
Bianche	1v, 20r-24v.
Inventario	ASNa, Sala Inventari, n. 314, 653 V/1; <i>I fondi di interesse medievistico</i> , p. 59, 653 V/1.

653 VIII

Fascicolo	1
Definizione	Quaderno della bagliava di Cirò (Kr).
Data	1452 (XV indizione).
Intestazione	<i>Quaternus baiulationis terre Ipsigro factus et ordinatus per Bartolum papa Iohannem, Iohannem de le Quagle, Iohannem de Armellina et Petrum de Florio baiulos predictae terre in ultimis sex mensibus XV ind 1452.</i>
Ufficiale	Bartolo Papa Giovanni, Giovanni <i>de la quagle</i> , Giovanni di Armellina, Pietro de Florio.
Consegna in Sommaria	
Descrizione e note	Quaderno di 7 cc. rilegate con coperta cartacea.
Bianche	
Inventario	ASNa, Sala Inventari, n. 314, 653 VIII/1; <i>I fondi di interesse medievistico</i> , p. 59, 653 VIII/1.

Fascicolo	2
Definizione	Quaderno della bagliava di Gagliano (Le).
Data	V indizione (1457-1458, 1472-1473, 1487-1488).
Intestazione	<i>Copia de lu quaterno de la baglia de Gagliano che dovuta a le (...) guastate in lu anno de la V ind. in (...) de Gregori Lumbardu et de lu domino del la (...).</i>
Ufficiale	Gregorio Lombardo.
Consegna in Sommaria	22 gennaio VIII indizione (c. 1r).
Descrizione e note	Quaderno cartaceo composto da cc. 12. Il documento è presentato nella Camera della Sommaria il 22 gennaio della VIII indizione da Gregorio de Giglio.
Bianche	
Inventario	ASNa, Sala Inventari, n. 314, 653 VIII/2; <i>I fondi di interesse medievistico</i> , p. 59, 653 VIII/2.

Opere citate

- R. Berardi, *La contea di Corigliano. Profilo storico, economico e sociale della Sibaritide (secoli XI-XVI)*, Corigliano 2015.
- F. Canali, V.C. Galati, *Per un atlante storico. Mappa feudale dei possedimenti dei maggiori baronati nell'ex principato di Taranto e nel Principato di Salerno tra il 1463 (prima congiura dei baroni) e il 1485 (seconda congiura dei baroni)*, in *Urban and land markers. Fulcri urbani e fulcri territoriali tra architettura e paesaggio*, a cura di F. Canali, in «Annali di storia dell'urbanistica e del paesaggio», 2 (2014), pp. 35-38.
- G.T. Colesanti, D. Santoro, *Omicidi, ingiurie, contenziosi: violenza verbale e fisica nella Calabria del XV secolo*, in «Anuario de estudios medievales», 38 (2008), 2, pp. 1009-1022.
- Dal Giglio all'Orso. I Principi d'Angiò e Orsini del Balzo nel Salento*, a cura di A. Cassiano, B. Vetere, Galatina 2006.
- M. Del Treppo, *Il Regno aragonese*, in *Storia del Mezzogiorno*, a cura di G. Galasso, R. Romeo, vol. IV/1, *Il Regno dagli Angioini ai Borboni*, Roma 1986, pp. 87-201.
- R. Delle Donne, *Burocrazia e fisco a Napoli tra XV e XVI secolo. La Camera della Sommaria e il Repertorium alphabeticum solutionum fiscalium Regni Siciliae Cisfretanae*, Firenze 2012.
- I documenti dei principi di Taranto in età orsiniana conservati nell'Archivio di Stato di Napoli (1429-1463)*, a cura di L. Esposito, Napoli 2016.
- T. Ferrara, *Il regio mastro massaro: un ufficiale nel regno aragonese di Napoli. Studio sui registri del mastro massaro di Carinola (1464-1492)*, tesi di laurea, relatore Francesco Senatore, Università degli Studi di Napoli "Federico II", a.a. 2014-2015.
- I fondi di interesse medievistico dell'Archivio di Stato di Napoli*, a cura di C. Buonaguro, I. Donsi Gentile, Salerno 1999.
- G. Galasso, *Il Mezzogiorno angioino e aragonese (1266-1494)*, in *Storia d'Italia*, dir. G. Galasso, vol. XV/1, *Il Regno di Napoli*, Torino 1992.
- L. Gennari, *Struttura e manutenzione della cavallerizza regia di Marcianise. 1488-1493*, Salerno 2006, < http://www.cittacampane.org/publicazioni_materiali.htm >.
- Geografie e linguaggi politici alla fine del Medio Evo. I domini del principe di Taranto in età orsiniana (1399-1463)*, a cura di F. Somaini, B. Vetere, Galatina 2009.
- Ingenita curiositas. Studi sull'Italia medievale per Giovanni Vitolo*, a cura di B. Figliuolo, R. Di Meglio, A. Ambrosio, 3 voll., Battipaglia 2018.
- A. Kiesewetter, *Orsini Del Balzo, Giovanni Antonio*, in *Dizionario biografico degli italiani*, 79, Roma 2013, pp. 729-732.
- D. Maione, *La gestione del patrimonio demaniale nel regno aragonese di Napoli. Studio sui registri del mastro massaro di Carinola (1464-1492)*, tesi di laurea, relatore Francesco Senatore Università degli Studi di Napoli "Federico II", a.a. 2014-15.
- C. Massaro, *Amministrazione e personale politico nel principato orsiniano*, in «*Il re cominciò a conoscere che il principe era un altro re*». *Il principato di Taranto e il contesto mediterraneo (secc. XII-XV)*, a cura di G.T. Colesanti, Roma 2014, pp. 139-188.
- C. Massaro, *Potere politico e comunità locali nella Puglia tardomedievale*, Galatina 2004.
- C. Massaro, *Il principe e le comunità*, in *Un principato territoriale nel Regno di Napoli?*, pp. 335-384.
- J. Mazzoleni, *Le fonti documentarie e bibliografiche dal sec. X al XX conservate presso l'archivio di Stato di Napoli*, Napoli 1974.
- A. Miranda, *Dissoluzione e redistribuzione di un grande dominio feudale: il territorio dei Caldora*, in *Poteri, relazioni, guerra nel regno di Ferrante d'Aragona. Studi sulle corrispondenze diplomatiche*, a cura di F. Senatore, F. Storti, Napoli 2011, pp. 67-141.
- S. Morelli, *L'archivio del principato di Taranto conservato nella regia camera della Sommaria. Inventario e riordinamento*, Giannini, Napoli 2019.
- S. Morelli, *Il controllo delle periferie nel Mezzogiorno angioino alla metà del XIII secolo: produzione e conservazione di carte*, in *Scritture e potere. Pratiche documentarie e forme di governo nell'Italia tardomedievale (secoli XIV-XV)*, a cura di I. Lazzarini, in «Reti Medievali Rivista», 9 (2008), pp. 487-515.
- S. Morelli, *Aspetti di geografia amministrativa nel principato di Taranto alla metà del secolo XV*, in *Un principato territoriale nel Regno di Napoli?*, pp. 199-245.
- S. Palmieri, *Degli archivi napolitani. Storia e tradizione*, Napoli 2002.
- L. Petracca, *Amministrazione periferica e rendita signorile in età orsiniana. L'esempio della*

- comunità di Francavilla in Terra d'Otranto, in «Itinerari di ricerca storica», n.s., 32 (2018), 1, pp. 147-162.
- Quaterno de spese et pagamenti fatti in la cecca de Leze (1461/62), a cura di L. Petracca, Roma 2010 (Fonti per gli Orsini di Taranto, 2).
- Quaternus del tesoriere di Lecce Giovanni Tarallo. 1473-1474, a cura di B. Vetere, Roma 2018 (Fonti e studi per gli Orsini di Taranto. Fonti, 5).
- E. Scarton, *La congiura dei baroni del 1485-87 e la sorte dei ribelli*, in *Poteri, relazioni, guerra nel Regno di Ferrante d'Aragona. Note sulle corrispondenze diplomatiche*, a cura di F. Senatore, F. Storti, Napoli 2011, pp. 213-290.
- F. Senatore, *La corrispondenza interna nel Regno di Napoli (XV secolo). Percorsi archivistici nella Regia Camera della Sommaria*, in *Carteggi fra basso medioevo ed età moderna. Pratiche di redazione, trasmissione e conservazione*, a cura di A. Giorgi, K. Occhi, Bologna 2017, pp. 215-258.
- F. Senatore, *Fine degli Aragonesi e continuità dell'amministrazione*, in *La Disfida di Barletta e la fine del Regno. Coscienza del presente e percezione del mutamento tra fine Quattrocento e inizio Cinquecento*, a cura di F. Delle Donne, V. Rivera Magos, Roma 2019, pp. 61-73.
- F. Senatore, *Nella corte e nella vita di Orso Orsini, conte di Nola e duca d'Ascoli: le «persone di casa», la residenza napoletana, la biblioteca*, in *Ingenita curiositas*, vol. III, pp. 1439-1464.
- F. Senatore, *Una città, il Regno. Istituzioni e società a Capua nel secolo XV*, 2 voll., Roma 2018 (Nuovi Studi Storici, 111).
- F. Storti, «La più bella guerra del mondo». *La partecipazione delle popolazioni alla guerra di successione napoletana (1459-1464)*, in *Medioevo Mezzogiorno Mediterraneo. Studi in onore di Mario Del Treppo*, a cura di G. Rossetti, G. Vitolo, 2 voll., Napoli 2000, I, pp. 325-346.
- F. Trinchera, *Degli archivi napoletani*, Napoli 1872.
- Un principato territoriale nel Regno di Napoli? Gli Orsini del Balzo principi di Taranto (1399-1463)*, Atti del Convegno di Note (Lecce, 20-22 ottobre 2009), a cura di L. Petracca, B. Vetere, Roma 2013 (Fonti e studi per gli Orsini di Taranto. Studi, 1)
- L'Universitas di Oria al tempo della devoluzione del principato di Taranto alla corona aragonese. I capitoli supplicatori del 24 novembre 1463*, in «Mélanges de l'École française de Rome. Moyen âge», 130 (2018) 2, < <https://journals.openedition.org/mefrm/4145> >.
- B. Vetere, *Giovanni Antonio Orsini Del Balzo. Un principe e una corte del Quattrocento meridionale*, in *Un principato territoriale nel Regno di Napoli?*, pp. 3-85.
- F. Violante, *Il re, il contadino, il pastore. La grande masseria di Lucera e la Dogana delle pecore di Foggia tra XV e XVI secolo*, Bari 2009 (Mediterranea, 23).
- F. Violante, *Un quaderno contabile per una masseria in Capitanata (1478)*, in *Ingenita curiositas*, vol. III, pp. 1503-1519.
- G. Vitale, *Le rivolte di Giovanni Caracciolo duca di Melfi e di Giacomo Caracciolo conte di Avellino contro Ferrante I*, in «Archivio storico per le province napoletane», III s., 5 (1965), pp. 7-73.
- G. Vitolo, *Introduzione*, in *I fondi di interesse medievistico*, pp. 7-11.

Victor Rivera Magos
Università degli Studi di Foggia
victor.riveramagos@unifg.it